

Raport o stanie Gminy Łososina Dolna za rok 2019



Łososina Dolna - maj 2020

ZARZĄDZENIE NR 60

**Wójta Gminy Łososina Dolna
z dnia 5 maja 2020 roku**

w sprawie raportu o stanie Gminy Łososina Dolna za 2019 rok

Na podstawie art. 28 aa ust. 1 ustawy z dnia 8 marca 1990 roku o samorządzie gminnym
(t.j. Dz. U. z 2020 r. poz. 713)

zarządza się, co następuje:

§ 1.

Przedstawiam raport o stanie Gminy Łososina Dolna za rok 2019 stanowiący załącznik do niniejszego zarządzenia.

§ 2.

Raport o stanie Gminy Łososina Dolna podlega przedłożeniu Radzie Gminy w Łososinie Dolnej oraz publikacji na stronie internetowej Gminy Łososina Dolna w Biuletynie Informacji Publicznej.

§ 3.

Zarządzenie wchodzi w życie z dniem podpisania.



WÓJT
mgr Andrzej Romanek

Raport o stanie Gminy Łososina Dolna za 2019 rok

Szanowni Mieszkańcy

Raport o stanie Gminy przygotowany został, zgodnie z założeniami art. 28 aa ustawy o samorządzie gminnym, przez Wójta Gminy, który jest zobowiązany do jego przedłożenia do 31 maja br. za rok poprzedni.

Zebrane dane od pracowników merytorycznych Urzędu, jednostek organizacyjnych, instytucji, złożyły się na opracowanie niniejszego raportu o stanie naszej Gminy. Opisuje on sytuację pod względem gospodarki, środowiska, przestrzeni gminnej, społeczeństwa oraz zarządzania Gminą.

Zmiany jakie zachodzą w naszej Gminie są efektem wyłożonej pracy wielu osób, w tym Rady Gminy, pracowników Urzędu, szkół, instytucji kultury, Rad Sołeckich, Sołtysów, Kół Gospodyń Wiejskich, Ochotniczych Straży Pożarnych, stowarzyszeń. Mam nadzieję, że są one zauważane przez mieszkańców, którzy nierzadko włączają się w lokalne inicjatywy. To również efekt pozyskanych środków zewnętrznych. Dzięki tym środkom udało nam się zrealizować kilka znaczących inwestycji, wyremontować drogi, most, doposażyć szkoły, Ochotniczą Straż Pożarną w samochód ratowniczo-gaśniczy.

Stawiamy przed sobą realne cele, tak aby wszystkie zamierzenia, zadania inwestycyjne w infrastrukturę drogową, wodociągową, kanalizacyjną, oświatową, były realizowane w pełnym zakresie. Osobiście uważam, że wiele udało się zrobić, ponieważ wielu ludzi dobrej woli w centrum swojego zainteresowania miało na uwadze dobro Gminy i jej mieszkańców.

Zachęcam Państwa do zapoznania się z raportem.

Z poważaniem

Andrzej Romanek

1. Zarządzanie Gminą.

Wójt Gminy Łososina Dolna

- 1.1 Rada Gminy w Łososinie Dolnej
- 1.2 Wójt Gminy Łososina Dolna
- 1.3 Jednostki organizacyjne Gminy

2. Informacje ogólne.

- 2.1 Ogólna charakterystyka Gminy Łososina Dolna
- 2.2 Analiza demograficzna
- 2.3 Działalność gospodarcza prowadzona na terenie Gminy

3. Informacje finansowe.

- 3.1. Stan finansów Gminy – podstawowe wskaźniki
- 3.2 Wykonanie budżetu Gminy za 2019 rok
- 3.3 Wieloletnia prognoza finansowa
- 3.4 Informacja o stanie mienia komunalnego

4. Informacja o stanie oświaty

- 4.1 Sieć szkół
- 4.2 Zestawienie liczby uczniów w szkołach w Gminie Łososina Dolna - rok szkolny 2019/2020 według Systemu Informacji Oświatowej (SIO) na 30.09.2019 roku
- 4.3 Wydatki bieżące w poszczególnych Szkołach Podstawowych
- 4.4 Informacja o stanie realizacji zadań oświatowych w roku szkolnym 2018/2019
- 4.5 Wyniki egzaminu gimnazjalnego w 2019 r. (na podstawie wyników Okręgowej Komisji Egzaminacyjnej w Krakowie)
- 4.6 Wyniki egzaminu ósmoklasisty w 2019 r. (na podstawie wyników Okręgowej Komisji Egzaminacyjnej w Krakowie)
- 4.7 Dotacje dla Przedszkoli Niepublicznych na terenie Gminy

5. Realizacja polityk, programów, strategii oraz Uchwał Rady Gminy.

- 5.1 Strategia rozwoju
- 5.2 Studium uwarunkowań i kierunków przestrzennego zagospodarowania
- 5.3 Miejscowy plan zagospodarowania przestrzennego
- 5.4 Program gospodarowania zasobem mieszkaniowym Gminy
- 5.5 Plan wykorzystania zasobu nieruchomości gminnych
- 5.6 Zabytki i ochrona konserwatorska
- 5.7 Plan gospodarki niskoemisyjnej
- 5.8 Program ochrony środowiska
- 5.9 Programy w zakresie pomocy społecznej

6. Ochrona zdrowia

- 6.1 Samodzielny Publiczny Zakład Opieki Zdrowotnej w Łososinie Dolnej
- 6.1 Samodzielny Publiczny Zakład Opieki Zdrowotnej w Tęgoborzy

7. Działalność kulturalna.

- 7.1 Centrum Kultury i Promocji Gminy Łososina Dolna
- 7.2 Gminna Biblioteka Publiczna w Łososinie Dolnej z siedzibą w Tęgoborzy.

8. Podsumowanie

1. ZARZĄDZANIE GMINA

Ustawa o samorządzie gminnym obliguje gminy do realizacji zadań własnych oraz zadań zleconych z zakresu administracji rządowej. Do zadań własnych należą między innymi sprawy dotyczące ładu przestrzennego, gospodarki nieruchomościami, ochrony środowiska, utrzymania dróg gminnych, zaopatrzenia w wodę, utrzymania czystości i porządku, pomocy społecznej, oświaty, kultury, ochrony zabytków, cmentarzy komunalnych, współpracy z organizacjami pozarządowymi. Do zadań zleconych z zakresu administracji rządowej należą między innymi sprawy związane z pomocą społeczną (zasiłki rodzinne, 500+, Dobry Start 300+ itp.) z wyborami, obronnością, sprawy USC, sprawy obywatelskie, działalność gospodarcza, sprawy związane z rolnictwem (zwrot podatku akcyzowego, szacowanie szkód powstałych w wyniku niekorzystnych zjawisk atmosferycznych). Gmina współdziała również z innymi jednostkami tj. województwem, powiatami oraz innymi gminami wykonując zadania na podstawie zawieranych porozumień.

Władze Gminy:

- a) Rada Gminy w Łososinie Dolnej (organ uchwałodawczy i kontrolny)
- b) Wójt Gminy Łososina Dolna (organ wykonawczy)

1.1 Rada Gminy w Łososinie Dolnej

Rada Gminy w Łososinie Dolnej liczy 15 radnych. W 2019 roku Rada Gminy obradowała na 10 sesjach zwyczajnych. Nie zwoływano sesji nadzwyczajnych. W okresie sprawozdawczym Rada podjęła 117 uchwał, które zamieszczone zostały na stronie BIP Urzędu Gminy.

Wszystkie uchwały przekazane zostały do oceny organom nadzoru:

- a) Wojewodzie Małopolskiemu - 82
- b) Regionalnej Izbie Obrachunkowej - 35

Do publikacji w Dzienniku Urzędowym Województwa Małopolskiego przesłano - 56 uchwał z których w 2019 roku opublikowano 34 uchwały, natomiast 22 uchwały zostały opublikowane w 2020 roku.

Wójt Gminy – jako organ wykonawczy realizował zadania wynikające z uchwał, łącznie z Uchwałą Budżetową i wprowadzanymi do niej zmianami.

Programy, Plany, Strategie uchwalone przed 2019 rokiem i realizowane w 2019 roku

1. Program Ochrony Środowiska dla Gminy Łososina Dolna na lata 2018-2021 z perspektywą do roku 2025.
2. Plan Gospodarki Niskoemisyjnej dla Gminy Łososina Dolna na lata 2017 – 2020.
3. Program Wspierania Rodziny w Gminie Łososina Dolna na lata 2019 – 2021.
4. Gminna Strategia Rozwiązywania Problemów Społecznych Gminy Łososina Dolna na lata 2016 – 2020.
5. Gminny Program Przeciwdziałania Przemocy w Rodzinie oraz Ochrony Ofiar Przemocy w Rodzinie w Gminie Łososina Dolna na lata 2015 – 2020.
6. Program gospodarowania mieszkaniowym zasobem Gminy Łososina Dolna na lata 2018 – 2022 oraz zasady wynajmowania lokali wchodzących w skład mieszkaniowego zasobu Gminy Łososina Dolna.

7. Plan zagospodarowania przestrzennego Gminy Łososina Dolna.

Uchwały Rady Gminy dostępne są w Biuletynie Informacji Publicznej Gminy Łososina Dolna pod linkiem: <https://bip.malopolska.pl/uglososinadolna,m,310119,uchwaly-rady-gminy.html>

Zgodnie z ustawowym wymogiem od listopada 2018 roku wszystkie Sesje Rady Gminy transmitowane są na żywo i przechowywane na stronie internetowej <https://lososina.sesja.pl/>

Baner do transmisji Sesji Rady Gminy Online znajduje się również na stronie internetowej: <https://www.lososina.pl/>

Radni kadencji 2018 - 2023

1. Bryniak Sławomir
2. Cetnarowski Wiesław
3. Firlej Piotr
4. Gucwa Wojciech
5. Hajduk Monika
6. Kmiecik Marek
7. Kosecki Krzysztof
8. Lebda Dorota
9. Oleksy Bolesław
10. Pajor Andrzej
11. Potoczek Paweł
12. Salamon Wiesław
13. Schneider Jerzy
14. Turek Jacek
15. Wolińska Halina

Składy osobowe Komisji Stałych Rady Gminy Łososina Dolna w kadencji 2018 – 2023.

Komisja Rewizyjna:

- | | | |
|--------------------|---|------------------------|
| • Paweł Potoczek | - | Przewodniczący Komisji |
| • Sławomir Bryniak | - | Członek |
| • Marek Kmiecik | - | Członek |

Komisja Rozwoju Gospodarczego, Rolnictwa i Ochrony Środowiska:

- | | | |
|-----------------------|---|------------------------|
| • Bolesław Oleksy | - | Przewodniczący Komisji |
| • Wiesław Cetnarowski | - | Członek |
| • Wojciech Gucwa | - | Członek |
| • Dorota Lebda | - | Członek |
| • Wiesław Salamon | - | Członek |
| • Jacek Turek | - | Członek |
| • Halina Wolińska | - | Członek |

Komisja Skarg, Wniosków i Petycji:

- Monika Hajduk - Przewodniczący Komisji
- Paweł Potoczek - Członek
- Halina Wolińska - Członek

Komisja Oświaty, Kultury, Zdrowia i Pomocy Społecznej :

- Sławomir Bryniak - Przewodniczący Komisji
- Piotr Firlej - Członek
- Monika Hajduk - Członek
- Marek Kmiecik - Członek
- Krzysztof Kosecki - Członek
- Dorota Lebda - Członek
- Andrzej Pajor - Członek

Komisja Do Spraw Budżetu Gminy:

- Wiesław Cetnarowski - Przewodniczący Komisji
- Piotr Firlej - Członek
- Wojciech Gucwa - Członek
- Krzysztof Kosecki - Członek
- Bolesław Oleksy - Członek
- Andrzej Pajor - Członek
- Wiesław Salamon - Członek
- Jacek Turek - Członek

Komisja Do Spraw Czytania Protokołu:

- Wiesław Cetnarowski
- Marek Kmiecik

Komisje odbyły 39 posiedzeń w tym:

- Komisja Rozwoju Gospodarczego, Rolnictwa i Ochrony Środowiska – 8,
- Komisja Oświaty, Kultury, Zdrowia i Pomocy Społecznej – 9,
- Komisja do Spraw Budżetu Gminy – 16,
- Komisja Skarg, Wniosków i Petycji – 3,
- Komisja Rewizyjna – 3.

Odbyły się również 2 wspólne posiedzenia komisji Rady Gminy których tematem był projekt budżetu na 2020 rok oraz wypracowanie stanowiska w sprawie podatków i opłat lokalnych na 2020 rok.

1.2 Wójt Gminy Łososina Dolna

Od dnia 22 listopada 2018 roku funkcję Wójta Gminy sprawuje **Andrzej Romanek**.

Do zadań Wójta należy wykonywanie Uchwał Rady Gminy w Łososinie Dolnej, zadań określonych ustawami oraz reprezentowanie Gminy na zewnątrz. Zadania te Wójt Gminy realizował przy pomocy pracowników Urzędu Gminy w Łososinie Dolnej oraz gminnych jednostek organizacyjnych.

W zakresie zadań administracyjnych w 2019 roku wydano:

- 184 zarządzenia,
- 12 087 decyzji administracyjnych (w tym 2 388 informacji dot. 500+)
- 71 postanowień
- 610 zaświadczeń i wypisów
- 861 odpisów (USC)

Zarejestrowano:

- 316 umów cywilno – prawnych,
- 65 ślubów
- 39 zgonów
- 28 urodzeń.

W omawianym okresie do Urzędu Gminy wpłynęło;

- **10 672** pism,
- **34** wnioski o udzielenie informacji publicznej,
- **87** wniosków o udostępnienie danych.

Natomiast ilość pism wychodzących z Urzędu Gminy to **9 795**.

Ponadto Wójt Gminy w ramach wykonywania swoich obowiązków i reprezentowania Gminy na zewnątrz brał udział w wielu spotkaniach i uroczystościach (patriotycznych, jubileuszowych, kulturalnych i sportowych), zabiegał o pozyskiwanie środków zewnętrznych na realizację zadań a także organizował i brał czynny udział w naradach dotyczących realizacji inwestycji, spotkaniach organizowanych przez Wojewodę, Marszałka Województwa Małopolskiego, Starostę Nowosądeckiego oraz inne instytucje.

Za najważniejsze należy uznać:

- udział w wypracowaniu wspólnego stanowiska samorządów najbardziej optymalnego w sprawie budowy drogi krajowej DK 75, tj. uzgodnieniu najkorzystniejszego wariantu przebiegu trasy tzw. „Sądeczanki”,
- zgłoszenie projektów mających na celu rozwój Gminy do tzw. Banku Projektów Ponadlokalnych,
- uregulowanie spraw formalnych i doprowadzenie do rozszerzenia zakresu usług świadczonych przez Zakład Gospodarki Komunalnej,
- utrzymywanie dobrych kontaktów z instytucjami funkcjonującymi na terenie Gminy jak również innymi partnerami (Lasy Państwowe, Generalna Dyrekcja Dróg Krajowych i Autostrad, Powiatowy Zarząd Dróg), czego wynikiem jest realizacja przez te instytucje inwestycji na naszym terenie oraz zgłoszenie nowych wydatków do realizacji.

Działalność Wójta oraz Gminy prezentowana jest na bieżąco na stronie internetowej <https://www.lososina.pl/>

1.3 Jednostki organizacyjne Gminy

- Urząd Gminy w Łososinie Dolnej,
- Szkoła Podstawowa im. Majora Pilota Jerzego Iszkowskiego w Tęgoborzy,
- Szkoła Podstawowa w Rojówce,
- Szkoła Podstawowa im. Jana Pawła II w Łososinie Dolnej,
- Szkoła Podstawowa im. Św. Świerada w Witowicach Dolnych,
- Szkoła Podstawowa w Rąbkowej z Filią w Tabaszowej,
- Szkoła Podstawowa w Stańkowej,

- Szkoła Podstawowa im. Majora Henryka Sucharskiego w Żbikowicach,
- Szkoła Podstawowa im. kard. Stefana Wyszyńskiego w Michalczowej,
- Ośrodek Pomocy Społecznej w Łososinie Dolnej,
- Centrum Kultury i Promocji Gminy Łososina Dolna,
- Gminna Biblioteka Publiczna w Łososinie Dolnej z siedzibą w Tęgoborzy,
- Samodzielny Publiczny Zakład Opieki Zdrowotnej w Tęgoborzy,
- Samodzielny Publiczny Zakład Opieki Zdrowotnej w Łososinie Dolnej.

Ponadto na terenie Gminy Łososina Dolna funkcjonuje Zakład Gospodarki Komunalnej „ŁOSOSINA” Sp. z o.o. której jedynym 100% udziałowcem jest Gmina Łososina Dolna.

2. INFORMACJE OGÓLNE

2.1 Ogólna charakterystyka Gminy Łososina Dolna

Położenie



Gmina Łososina Dolna, ze względu na lokalizację nazywana jest „bramą Sądecczyzny”, gdyż jest pierwszą Gminą powiatu nowosądeckiego, jadąc szosą od strony Krakowa do Nowego Sącza. Położona jest na wschodnich krańcach malowniczego Beskidu Wyspowego i obejmuje znaczną część Pasma Łososińskiego z licznymi wzgórzami, wśród których wyróżniają się Jaworz (921 m n.p.m.), Chełm (789 m) i Góra Św. Justa (484 m). Ostatnia z nich dzieli obszar gminy na dwie doliny: Łososiny i Dunajca.

Gmina Łososina Dolna sąsiaduje z Gminami:

- Gródek nad Dunajcem i Chelmiec z powiatu nowosądeckiego;
- Czchów i Iwkowa z powiatu brzeskiego;
- Limanowa i Laskowa z powiatu limanowskiego.

Przez centralną część Gminy przepływa rzeka Łososina, kończąca swój bieg w Jeziorze Czchowskim. Wschodnią zaś granicę Gminy wyznacza Jezioro Rożnowskie.



Powierzchnia Gminy wynosi 84 km².

W 19 Sołectwach znajduje się 2328 zamieszkałych budynków, 1904 gospodarstwa rolne oraz 3979 działkowiczów.

Na terenie Gminy działają 3 Ochotnicze Straże Pożarne, 4 kluby sportowe, 3 zespoły folklorystyczne, 2 orkiestry dęte, 2 SPZOZ-y oraz 4 stowarzyszenia. Gmina współpracuje z dwoma gminami partnerskimi: Łubianka i Crescentino z Włoch.

Gmina Łososina Dolna nieustannie rozwija się pod kątem turystycznym. Działalność turystyczna, rekreacyjna bądź sportowa, związana z dostępem do Jezior Rożnowskiego i Czchowskiego, koncentruje się w obrębie miejscowości takich jak Tabaszowa, Tęgoborze, Znamirówice i Witowice Dolne. Wiodącym profilem Gminy pozostaje jednak rolnictwo i sadownictwo, które jest głównym źródłem zarobkowania ponad połowy mieszkańców. Nic w tym dziwnego, skoro gospodarstwa rolne zajmują ponad połowę powierzchni Gminy. Rozsławiające Gminę uprawy sadownicze stanowią około 15 procent użytków rolnych. W większości są to nowoczesne sady jabłoniowe dostosowane do standardów europejskich. Obok sadów jabłoniowych na mniejszych powierzchniach uprawiane są sady gruszkowe i śliwowe, prowadzone są plantacje porzeczek i agrestu. Ponadto uprawiana jest truskawka. Przechowywanie owoców i warzyw odbywa się w nowoczesnych chłodniach z kontrolowaną atmosferą typu „ULO”, które posiadają nie tylko spółdzielnie działające na terenie Gminy zrzeszające rolników ale również rolnicy indywidualni. Ogółem funkcjonuje 6 chłodni w których mieści się 44 komory. Rolnicy wykorzystują również 33 tradycyjne chłodnie owoców.

Głównym magnesem przyciągającym turystów do naszego urokliwego zakątka Sądecczyzny jest **Jeziro Rożnowskie** – raj dla miłośników sportów wodnych, wędkarzy i wszystkich lubiących wypoczynek nad wodą.

W miejscowościach położonych nad zbiornikiem działają pola namiotowe, liczne gospodarstwa agroturystyczne i wypożyczalnie sprzętu wodnego.

Drugi magnes to **lotnisko Aeroklubu Podhalańskiego** – w Łososinie Dolnej, oferujące pasjonatom szkolenia szybowcowe i samolotowe, turystom – loty widokowe nad okolicą.

Trzecim magnesem są piękne krajobrazy, które można podziwiać wędrując turystycznymi **szlakami pieszymi** lub jadąc na **rowerze**, bogate zasoby flory i fauny z **Rezerwatem Przyrody Białowodzka Góra nad Dunajcem** na czele oraz ciekawe miejsca i zabytki, nierzadko skrywające niesamowite historie.



2.2 Analiza demograficzna

Gminę Łososina Dolna zamieszkuje 11.119 osób, z czego 5.547 to kobiety, a 5.572 to mężczyźni. Liczba mieszkańców w poszczególnych Sołectwach kształtuje się następująco:

Lp.	Miejscowość	Kobiety	Mężczyźni	Liczba ludności na 31.12.2019
1.	Białawoda	194	184	378
2.	Bilsko	690	672	1 362

3.	Łęki	222	227	449
4.	Łososina Dolna	815	788	1 603
5.	Łyczanka	88	95	183
6.	Michalczowa	256	263	519
7.	Rąbkowa	312	314	626
8.	Skrzętla - Rojówka	155	161	316
9.	Stańkowa	165	199	364
10.	Świdnik	475	507	982
11.	Tabaszowa	136	139	275
12.	Tęgoborze	829	832	1 661
13.	Witowice Dolne	294	297	591
14.	Witowice Górne	244	240	484
15.	Wronowice	132	142	274
16.	Zawadka	207	187	394
17.	Znamierowice	176	166	342
18.	Żbikowice	157	159	316
	Ogółem	5 547	5 572	11 119

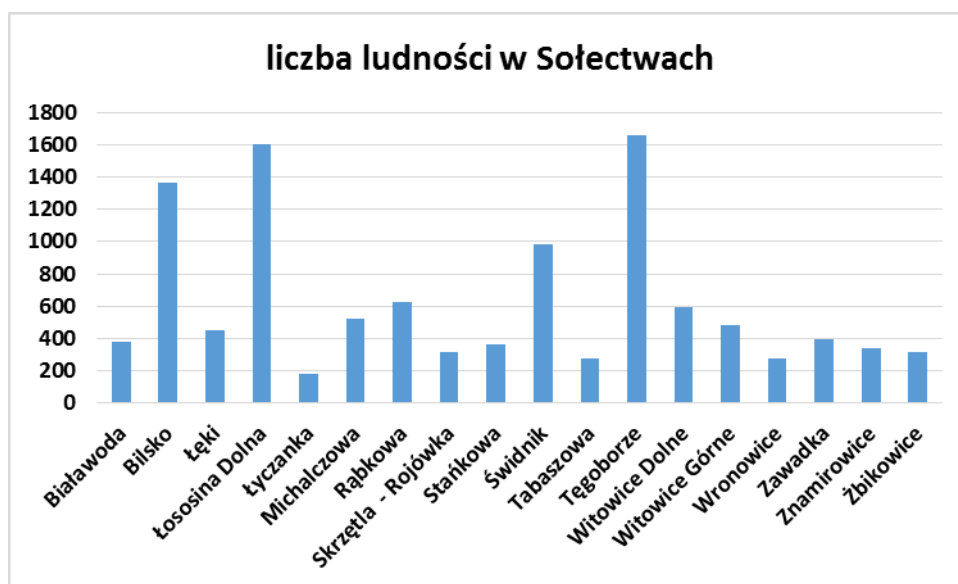

Populacja mieszkańców w latach 2010-2019

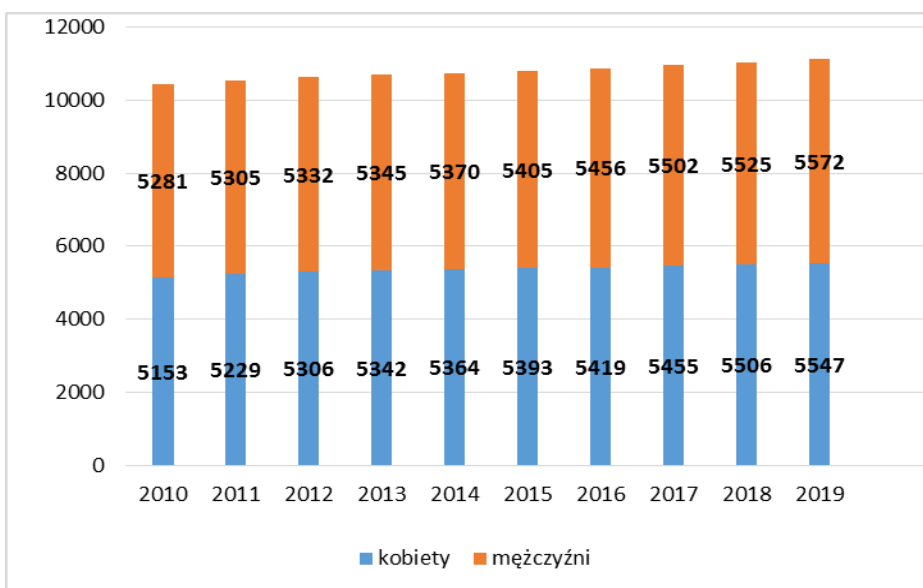
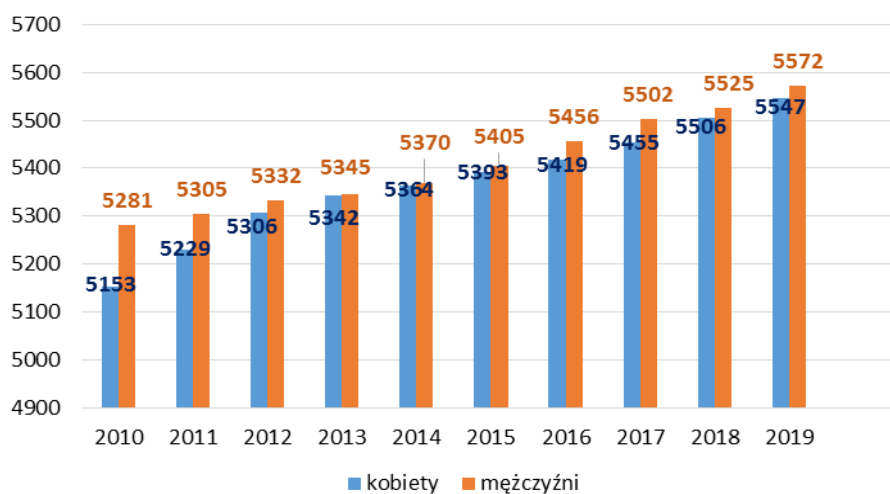

2.3 Działalność gospodarcza prowadzona na terenie Gminy

W Gminie Łososina Dolna w roku 2019 w rejestrze CEIDG zarejestrowanych było 624 przedsiębiorców. Analizując rejestr pod kątem liczby zatrudnionych pracowników można stwierdzić, że najwięcej jest mikro-przedsiębiorstw, zatrudniających 0 - 9 pracowników a wiodącymi profilami działalności są: usługi budowlane, handel, transport i przetwórstwo przemysłowe.

Liczba wpisów według sekcji działalności gospodarczej:

- 10 podmiotów rolnictwo, leśnictwo, łowiectwo i rybactwo,
- 54 podmiotów przetwórstwo przemysłowe,
- 238 podmiotów budownictwo,
- 118 podmiotów handel hurtowy i detaliczny, naprawa pojazdów samochodowych,
- 73 podmioty transport i gospodarka magazynowa,
- 11 podmiotów działalność związana z zakwaterowaniem i usługami gastronomii
- 13 podmiotów informacja i komunikacja,
- 4 podmioty działalność finansowa i ubezpieczeniowa,
- 3 podmioty działalność związana z obsługą rynku nieruchomości,
- 27 podmiotów działalność profesjonalna, naukowa i techniczna
- 20 podmiotów działalność w zakresie usług administrowania i działalność wspierająca,
- 10 podmiotów działalność edukacyjna,
- 17 podmiotów opieka zawodowa i pomoc społeczna,
- 6 podmiotów działalność związana z kulturą, rozrywką i rekreacją,
- 21 podmiotów działalność usługowa.

Liczba wpisów działalności gospodarczej

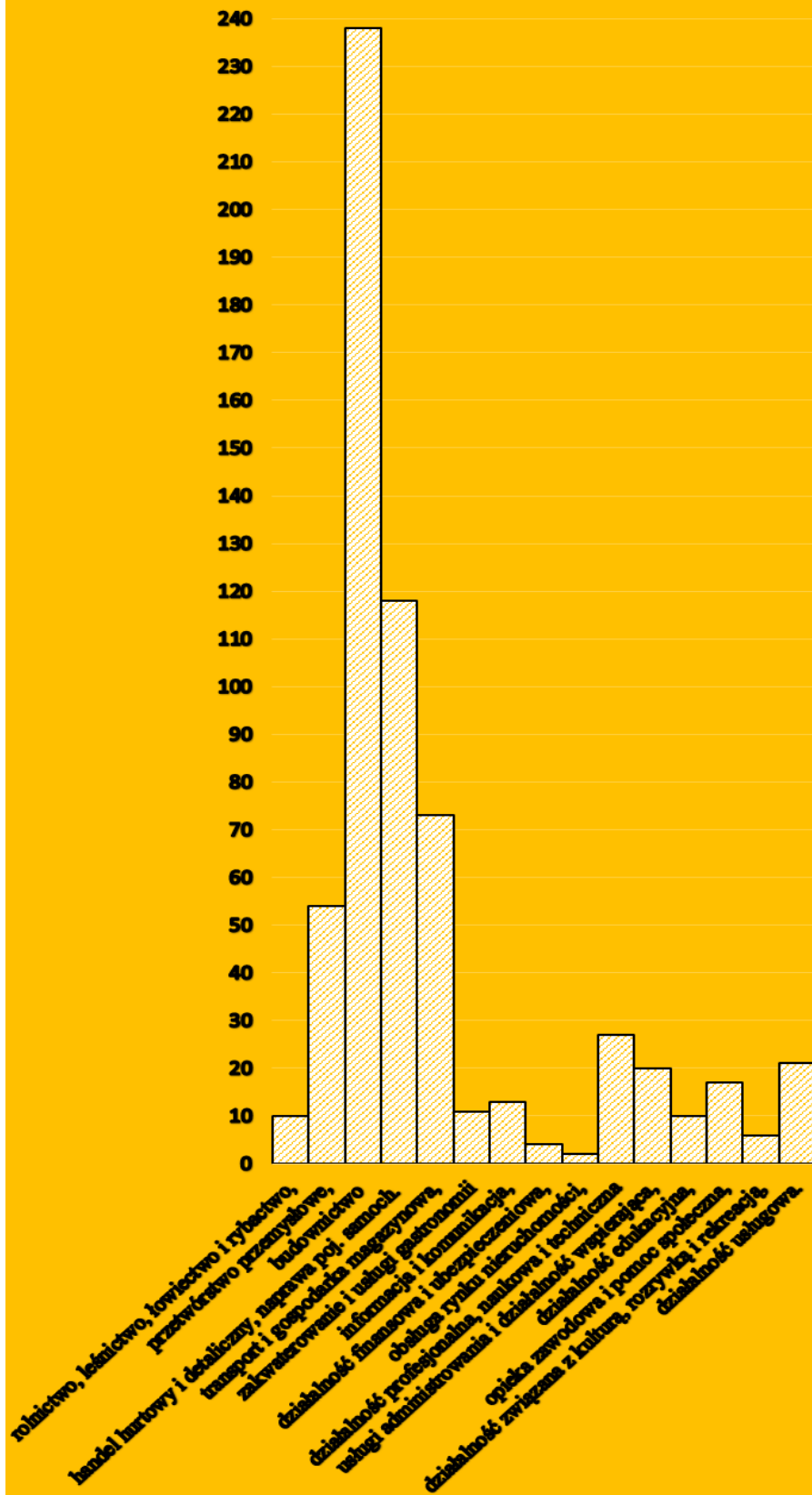

3. INFORMACJE FINANSOWE

3.1 Stan finansów Gminy – podstawowe wskaźniki:

- udział dochodów własnych w dochodach ogółem: 24%
- udział wydatków majątkowych w wydatkach ogółem: 15%
- zadłużenie ogółem: 15.067.227,64 zł
- relacja zobowiązań zaliczanych do długu publicznego do dochodów ogółem 26 %
- skumulowany wynik budżetu +/- 11.198.922,47 zł
- wskaźnik „G” dochodów podatkowych Gminy na 1 mieszkańca 1.155,35 zł.

3.2 Wykonanie budżetu Gminy za 2019 rok.

Poz.	Wyszczególnienie	Plan po zmianach	Wykonanie	% 4:3
1	2	3	4	5
A	DOCHODY ogółem	56 768 697,30	56 810 487,73	100,07
	z tego:			
	- dochody bieżące	53 843 764,01	53 886 434,10	100,08
	- dochody majątkowe	2 924 933,29	2 924 053,63	99,97
B	WYDATKI ogółem	60 637 002,47	57 931 924,98	95,54
	z tego:			
	- wydatki bieżące	50 568 292,15	49 530 286,79	97,95
	- wydatki majątkowe	10 068 710,32	8 401 638,19	83,44
C	NADWYŻKA/DEFICYT (A-B)	-3 868 305,17	-1 121 437,25	-
D	PRZYCHODY	7 848 382,70	7 128 808,29	90,83
	z tego:			
	1. kredyty i pożyczki	7 196 305,17	6 544 227,64	90,94
	2. spłata udzielonych pożyczek	385 063,66	317 566,78	82,47
	3. inne źródła (wolne środki o których mowa w art. 217 ust.2 pkt.6 ustawy o finansach publicznych)	267 013,87	267 013,87	100,00
E	ROZCHODY	3 328 000,00	3 309 708,12	99,45
	z tego:			
	1. spłata kredytów i pożyczek	3 120 000,00	3 120 000,00	100,00
	2. udzielenie pożyczki	208 000,00	189 708,12	91,21
	3. inne cele	0,00	0,00	

3.2.1 Dochody budżetu

Na początku roku budżet po stronie dochodów wynosił 48.793.565,00 zł.

Po dokonanych zmianach w ciągu roku zwiększył się po stronie dochodów o kwotę 7.975.132,30 zł i na koniec roku wyniósł 56.768.697,30 zł.

Na zmianę planu dochodów miały wpływ przede wszystkim:

- otrzymane dotacje z Urzędu Wojewódzkiego na remont infrastruktury drogowo-mostowej w ramach usuwania skutków klęsk żywiołowych w wysokości 271.510,34 zł,
- otrzymane dotacje z Funduszu Dróg Samorządowych w wysokości 1.679.010,00 zł,
- otrzymana dotacja z Urzędu Marszałkowskiego na modernizację drogi dojazdowej do pól w wysokości 128.000,00 zł,
- otrzymane dodatkowo dotacje na realizację zadań bieżących zleconych i własnych w wysokości 6.320.214,87 zł,
- zwiększenie części oświatowej subwencji ogólnej o kwotę 55.850,00 z przeznaczeniem na pomoce dydaktyczne dla Szkoły Podstawowej w Rąbkowej,
- zwiększenie części oświatowej subwencji ogólnej o kwotę 283.025 zł z przeznaczeniem na częściową refundację wypłaconych odpraw dla nauczycieli w związku z wygaszaniem gimnazjów i na podwyżki dla nauczycieli,
- uzupełnienie dochodów gmin (subwencja) 181.968,00 zł,
- zmniejszenie otrzymanych zwrotów podatku VAT za 2019 rok na poczet zmniejszenia wydatków na budowę wodociągów /-/295.263,90 zł,
- zmniejszenie dotacji na zagospodarowanie obrzeży Jeziora Rożnowskiego w kwocie /-/1.000.000,00 zł,
- zmniejszenie wpłat mieszkańców na inwestycje wodno-kanalizacyjne /-/273.657,93 zł,
- pozostałe dochody (m.in. ponadplanowe dochody z tytułu podatków i opłat lokalnych, wpłaty mieszkańców, środki niewygasające z roku 2018, wpływy z wynajmów mienia komunalnego, pomoc finansowa) w wysokości 624.475,92zł.

Dochody wykonano w wysokości 56.810.487,73 zł co stanowi 100,07% założonego planu.

Realizacja podatków i opłat lokalnych oraz innych dochodów przebiegała w ciągu roku prawidłowo. Występują jednak zaległości w podatkach i opłatach za odpady komunalne na koniec roku, które wynoszą 194.624,49 zł. Windykacja należności przebiegała na bieżąco. Służby podatkowe wystawiały wezwania do zapłaty i tytuły egzekucyjne do komornika, a część zaległości jest już wpisana do hipoteki podatnika.

Budżet Gminy stracił na dochodach 3.382.810,44 zł w związku z uchwaleniem przez Radę Gminy stawek podatków niższych niż maksymalne stawki ustalone przez Ministerstwo Finansów.

Rada Gminy zwolniła mienie komunalne Gminy z podatku od nieruchomości, czego skutki wyniosły 922.326,17 zł.

Skutki decyzji wydanych przez organ podatkowy -Wójta Gminy - w sprawie udzielenia ulg w spłacie i umorzenie zaległości podatkowych wyniosły 57,00 zł.

Decyzją Naczelnika Urzędu Skarbowego w Nowym Sączu (po zasięgnięciu opinii Wójta Gminy) rozłożono na raty wpływy z podatku od spadków i darowizn w wysokości 66.670,00 oraz odsetki w wysokości 1.522,00 zł.

Dotacje z budżetu państwa na realizację zadań z zakresu administracji rządowej przekazywane były co miesiąc regularnie. Na plan po zmianach 20.792.008,83 zł Gmina otrzymała dotacje w

wysokości 20.741.523,36 zł.

Otrzymane kwoty dotacji w pełni zabezpieczyły realizację zadań zleconych Gminie.

Natomiast na dofinansowanie realizacji zadań własnych bieżących w tym na usuwanie skutków klęsk żywiołowych w infrastrukturze drogowo-mostowej Gmina otrzymała dotacje w wysokości 1.166.715,57 zł.

**OGÓLNE STRUKTURA WYKONANYCH DOCHODÓW BUDŻETOWYCH
ZA 2019 ROKU PRZEDSTAWIA SIĘ NASTĘPUJĄCO:**

<i>ŹRÓDŁA DOCHODÓW</i>	<i>Plan</i>	<i>Wykonanie</i>	<i>% udział wykonania</i>
1. Dochody własne, w tym:	13.477.242,33	13.594.674,66	23,93
a) wpływy z podatków i opłat lokalnych, dochodów z majątku i innych pozostałych dochodów, w tym:			
- wpływy z podatków i opłat lokalnych, - dochody z majątku gminy, - darowizny na rzecz gminy od mieszkańców i instytucji, - dochody związane z realizacją zadań zleconych z zakresu administracji rządowej, - pozostałe dochody : m.in.: z tytułu odsetek, wpływów z usług, dotacje z budżetów innych jednostek samorządu terytorialnego, zwrot podatku VAT za grudzień 2018 roku, inne dochody należne gminie na podstawie odrębnych przepisów.	7.370.808,33	7.428.299,48	13,08
b) udziały gminy w podatkach stanowiących dochód budżetu państwa:			
- we wpływach z podatku dochodowego od osób fizycznych (PIT) - we wpływach podatku dochodowego od osób prawnych (CIT).	6.106.434,00	6.166.375,18	10,85
2. Subwencje ogólne z budżetu państwa, w tym:			
- część oświatowa subwencji ogólnej, - część wyrównawcza subwencji ogólnej, - część równoważąca subwencji ogólnej, - uzupełnienie dochodów gmin.	18.095.548,00	18.095.548,00	31,85
3. Dotacje celowe i środki na finansowanie wydatków bieżących i majątkowych (zgodność z WPF) w tym:	25.195.906,97	25.120.265,07	44,22
a) dotacje celowe z budżetu państwa i z budżetów j.s.t. na realizację zadań bieżących i inwestycyjnych	22.416.896,97	22.341.255,07	39,32
b) dotacje ze środków Unii Europejskiej	1.100.000,00	1.100.000,00	1,94
c) środki z Funduszu Dróg Samorządowych	1.679.010,00	1.679.010,00	2,96
Razem	56.768.697,30	56.810.487,73	100,00

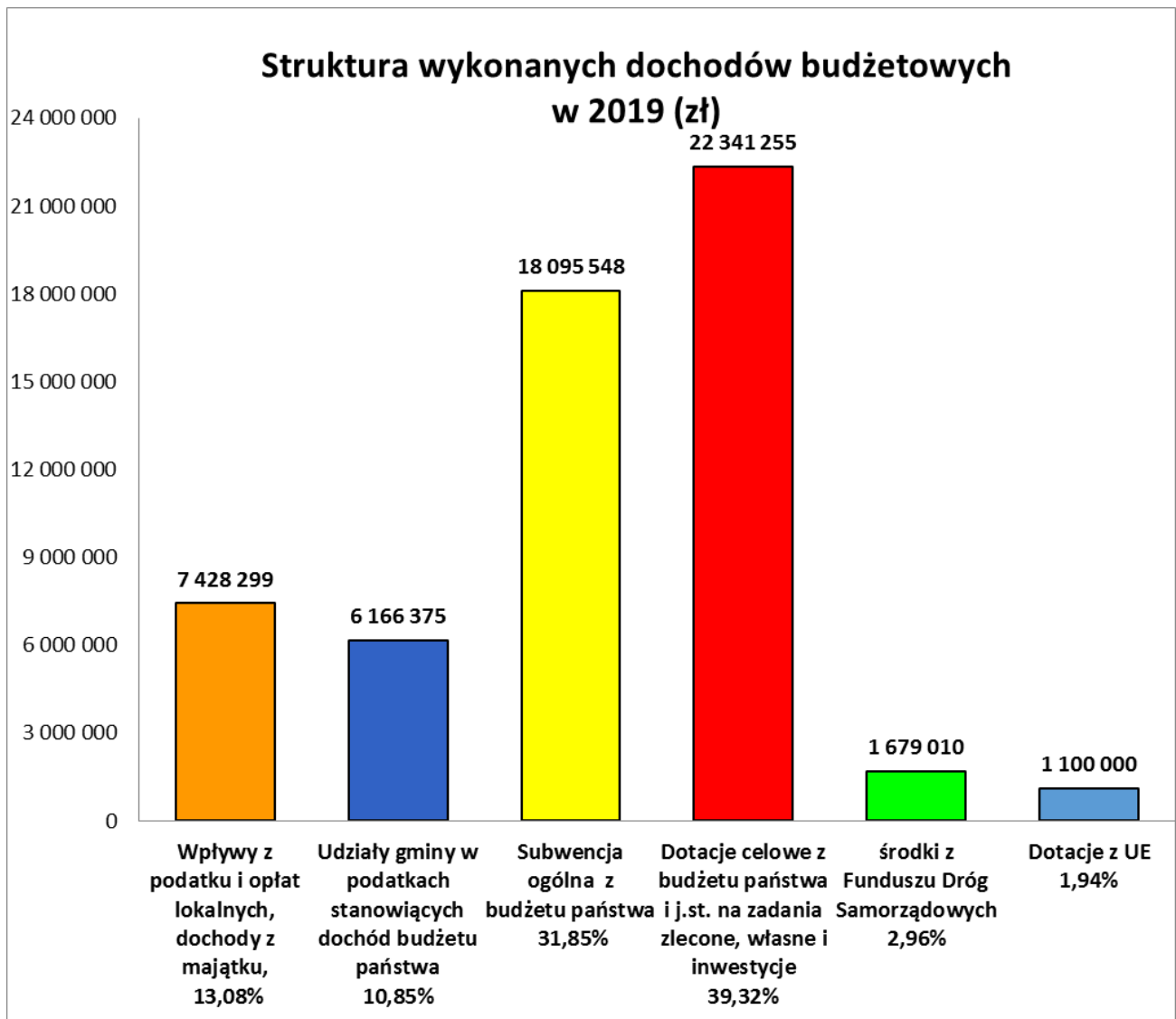

W strukturze dochodów największy udział stanowią dotacje na zadania zlecone i własne (39,32% i 1,94% - UE) oraz subwencje ogólne (31,85 %). Dochody własne stanowią 23,93% z czego tylko 13,08% stanowią głównie wpływy z podatków, opłat lokalnych i dochody z majątku.

Dochody własne są źródłem finansowania zadań własnych danej jednostki samorządu terytorialnego i to na ich wysokość Gmina ma możliwość oddziaływania. Im większy udział mają one w budżecie, tym łatwiejszy i bardziej przewidywany jest proces prognozowania budżetu. Wzrostowi dochodów własnych sprzyja wzrost lokalnej bazy ekonomicznej możliwy do osiągnięcia m.in. w wyniku realizacji inwestycji służących lokowaniu nowej oraz dalszemu rozwojowi istniejącej działalności gospodarczej. Procesy te z kolei w dłuższym okresie czasu zwiększają bazę podatkową.

Wskaźnik „G” dochodów podatkowych Gminy na 1 mieszkańca obowiązujący w 2019 roku wyliczany jest na podstawie danych sprawozdawczych z 2017 roku i przedstawia się następująco:

Rodzaj dochodu	wykonanie	skutki obniżenia górnych stawek za okres spraw	skutki udzielonych ulg i zwolnień za okres spr od mienia komunalnego	umorzenie zal. podatkowych	razem skutki (3:5)	razem dochody podatkowe (2+6)
1	2	3	4	5	6	7
udziały w PDOP	133 198,34				0,00	
udziały w PDOF	4 179 317,00				0,00	
podatek rolny	229 122,20	124 882,91		27,00	124 909,91	
podatek od nieruchomości	2 325 228,68	1 083 806,87	995 276,62	233,00	2 079 316,49	
podatek leśny	88 345,62				0,00	
podatek od środków transportowych	1 365 260,66	1 853 349,43		15 573,00	1 868 922,43	
PDOF w formie karty podatkowej	115,00				0,00	
podatek od czynności cywilnoprawnych	212 143,38				0,00	
wpływy z opłaty skarbowej	30 480,00				0,00	
wpływy z opłaty eksploatacyjnej	7 768,07				0,00	
	8 570 978,95	3 062 039,21	995 276,62	15 833,00	4 073 148,83	12 644 127,78
Razem dochody podatkowe D	12 644 127,78					
ilość mieszkańców na 31.12.2017 L	10 944					
wskaźnik G dochodów podatkowych gminy do liczby mieszkańców gminy (D/L)	1 155,35					
Dochody podatkowe gmin w kraju za 2017 rok Dk	68 808 838 618,36					
liczba mieszkańców w kraju na 31.12.2017 Lk	38 433 558					
wskaźnik Gg dochodów podatkowych w kraju do liczby mieszkańców w kraju (Dk/Lk)	1 790,33					
92% wskaźnika Gg	1 647,11					

3.2.2 Wydatki budżetu

Na początku roku po stronie wydatków uchwalono kwotę 53.083.565,00 zł, po dokonanych zmianach w ciągu roku plan wynosił 60.637.002,47 zł zwiększył się o kwotę 7.553.437,47 zł.

Wszystkie wydatki dokonywane były w granicach kwot określonych w budżecie, a więc zgodnie z intencją Rady Gminy z uwzględnieniem wymagań wynikających z ustawy z dnia 29 stycznia 2004 roku – „Prawo zamówień publicznych”.

Ogólna realizacja wydatków budżetowych w 2019 roku wyniosła 57.931.924,98 tj. 95,54 % założonego planu. W strukturze wydatków budżetowych w bieżącym roku wydatki na zadania bieżące wyniosły 49.530.286,79 co stanowi 97,95 % planu (plan 50.568.292,15).

Natomiast wydatki majątkowe na plan 10.068.710,32 zostały zrealizowane w wysokości 8.401.638,19 co daje wskaźnik realizacji planu 83,44 %.

OGÓLNE STRUKTURA ZREALIZOWANYCH WYDATKÓW BUDŻETOWYCH ZA 2019 ROK PRZEDSTAWIA SIĘ NASTĘPUJĄCO:

	wykonanie	Pr. udział
1. Wydatki majątkowe	8.401.638,19	14,50%
2. Wynagrodzenia osobowe, bezosobowe i pochodne od nich naliczane <i>(nauczycieli, obsługi, pracowników administracji, Ośrodka Pomocy Społecznej i Domu Strażaka).</i>	17.031.132,05	29,40%
3. Świadczenia na rzecz osób fizycznych, w tym:	20.913.656,59	36,10%
- pomoc społeczna (zasilki 500+, zasilki 300+, zasilki rodzinne, świadczenia z pomocy społecznej, zaliczki alimentacyjne, stypendia i inne formy pomocy dla uczniów		
- wydatki osobowe niezaliczane do wynagrodzeń (dodatki dla nauczycieli: wiejski, zdrowotny) i diety dla radnych.		
4. Dotacje z budżetu na zadania bieżące	3.485.771,23	6,02%
w tym m.in dla: <i>Institucji Kultury (CKiPG i Gminnej Biblioteki Publicznej), Ludowych Klubów Sportowych i Stowarzyszeń, Niepublicznych Przedszkoli.</i>		
5. Pozostałe wydatki bieżące	8.099.726,92	13,98%
<i>(koszty utrzymania dróg gminnych, łączne koszty energii, gazu, utrzymania OSP, ubezpieczenia, koszty obsługi długu i inne wydatki rzeczowe nie sklasyfikowane wyżej).</i>		
RAZEM	57.931.924,98	100,00%

Wykonanie budżetu - dochodów i wydatków działami na 31.12.2019 roku

Dział	Nazwa działu	Kwota wykonanych wydatków	Procentowy udział % w ogólnej kwocie wydatków budżetu Gminy	Kwota wykonanych dochodów	Procentowy udział % w ogólnej kwocie dochodów budżetu Gminy
010	Rolnictwo i łowiectwo	7 625 099,68	13,16	2 317 635,56	4,08
020	Leśnictwo	0,00	0,00	1 084,55	0,00
400	Wytwarzanie i zaopatrywanie w energię elektryczną gaz i wodę	105 743,40	0,18	0,00	0,00
600	Transport i łączność	2 421 055,68	4,18	2 011 220,34	3,54
700	Gospodarka mieszkaniowa	161 644,15	0,28	245 407,61	0,43
710	Działalność usługowa	106 871,31	0,18	14 400,00	0,03
750	Administracja publiczna	2 961 103,24	5,11	132 421,70	0,23
751	Urzędy naczelnych organów władzy państwowej, kontroli i ochrony prawa oraz sądownictwa	86 915,00	0,15	86 915,00	0,15
752	Pozostałe wydatki obronne	470,00	0,00	470,00	0,00
754	Bezpieczeństwo publiczne i ochrona przeciwpożarowa	680 229,99	1,17	54 300,00	0,10

Dział	Nazwa działu	Kwota wykonanych wydatków	Procentowy udział % w ogólnej kwocie wydatków budżetu Gminy	Kwota wykonanych dochodów	Procentowy udział % w ogólnej kwocie dochodów budżetu Gminy
756	Dochody od osób prawnych, od osób fizycznych i od innych jednostek nieposiadających osobowości prawnej oraz wydatki związane z ich poborem	0,00	0,00	10 977 137,49	19,32
757	Obsługa długu publicznego	203 732,10	0,35	0,00	0,00
758	Różne rozliczenia (część oświatowa, wyrównawcza i równoważąca subwencji ogólnej)	0,00	0,00	18 095 694,64	31,85
801	Oświata i wychowanie	18 791 060,86	32,45	1 383 769,95	2,44
851	Ochrona zdrowia	191 267,11	0,33	0,00	0,00
852	Pomoc społeczna	1 172 559,57	2,02	353 018,50	0,62
854	Edukacyjna opieka wychowawcza	673 655,18	1,16	69 160,00	0,12
855	Rodzina	20 237 744,94	34,94	20 217 404,29	35,60
900	Gospodarka komunalna i ochrona środowiska	1 313 166,44	2,27	757 956,46	1,33
921	Kultura i ochrona dziedzictwa narodowego	1 117 934,53	1,93	85 397,88	0,15
926	Kultura fizyczna	81 671,80	0,14	7 093,76	0,01
Ogółem		57 931 924,98	100,00	56 810 487,73	100,00

Jak widać w przedstawionej tabeli największe wydatki ponoszone są w dziale 855 Rodzina i w dziale 801 Oświata i wychowanie wraz z działem 854 Edukacyjna Opieka wychowawcza (to są świetlice).

Wydatki w dziale Rodzina są zdaniami zleconymi i dotacje z budżetu państwa pokrywają prawie wszystkie wydatki.

Natomiast na oświatę i świetlice otrzymywana subwencja i dotacje nie pokrywają wydatków

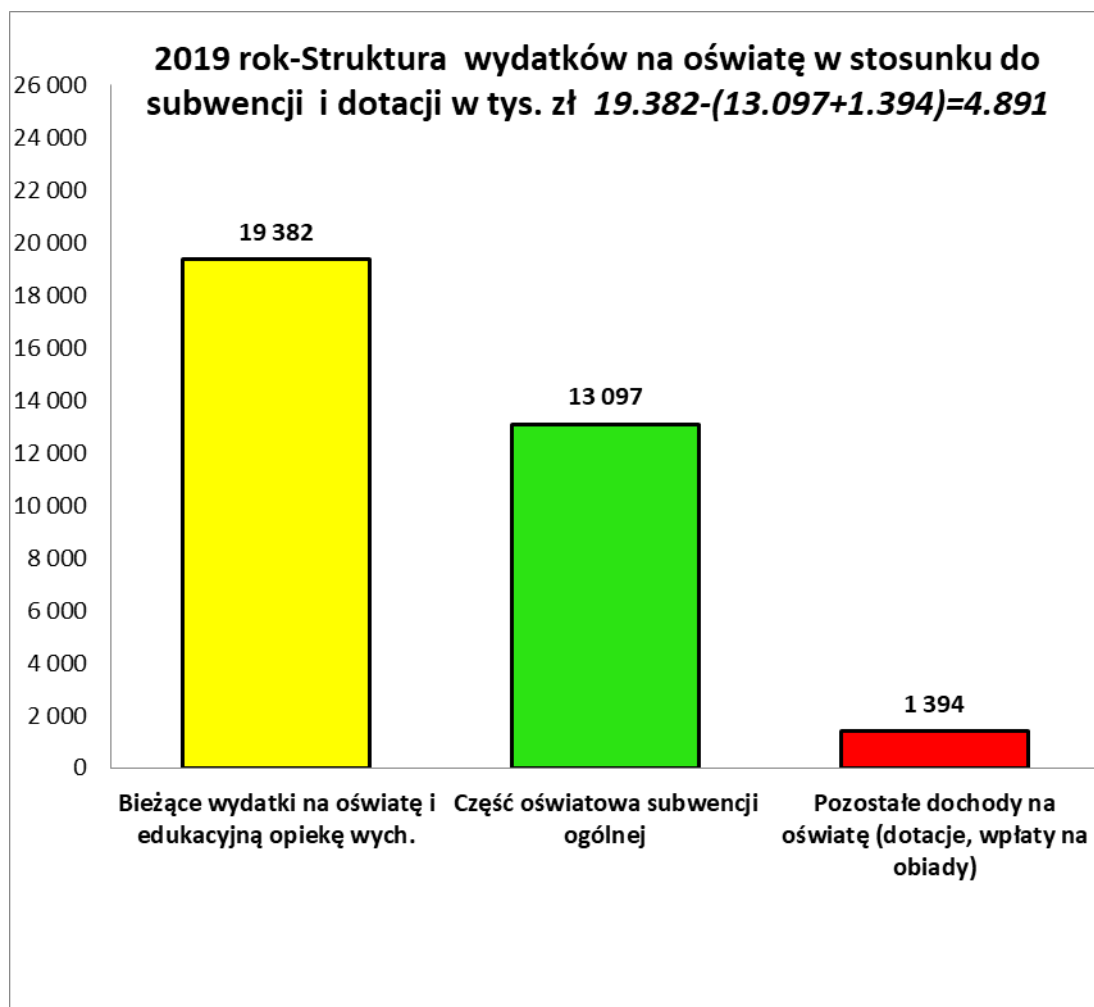

3.2.3 Realizacja wydatków do dyspozycji jednostek pomocniczych Gminy – Sołectw ustalone na podstawie Statutu Gminy na 2019 rok

Dz.	Rozdz.	Nazwa jednostki pomocniczej	Plan wydatków po zmianie na 31.12.2019 r.	Wykonanie na 31.12.2019 r.
600	60016	Białawoda	8 960,00	3 010,65
010	01095	Bilsko	20 000,00	20 000,00
600	60016		50 960,00	41 476,58

600	60016	Łęki	30 970,00	30 970,00
600	60016	Łososina Dolna	33 900,00	24 919,43
600	60078		5 000,00	5 000,00
600	60016	Łyczanka	4 430,00	2 245,20
600	60016	Michalczowa	10 441,50	10 441,50
801	80101		1 948,50	1 948,50
600	60016	Rąbkowa	4 970,00	2 029,50
010	01095		10 000,00	10 000,00
600	60016	Rojówka	4 550,00	4 550,00
600	60016	Stańkowa	9 220,00	7 798,78
710	71035		2 000,00	2 000,00
600	60016	Skrzętla	2 860,00	500,00
600	60016	Świdnik	24 180,00	24 180,00
600	60016	Tabaszowa	5 400,00	2 056,00
754	75412		1 500,00	1 500,00
600	60016	Tęgoborze	40 030,00	35 152,75
600	60016	Witowice Dolne	11 970,00	6 595,94
900	90015		2 950,00	0,00
600	60016	Witowice Górne	11 760,00	6 814,93
600	60016	Wronowice	4 640,00	4 583,00
710	71035		2 000,00	2 000,00
600	60016	Zawadka	15 630,00	15 630,00
600	60016	Znamirowice	8 200,00	861,00
600	60016	Żbikowice	7 610,00	2 000,00
710	71035		2 000,00	2 000,00
		Razem	338 080,00	270 263,76

3.2.4 Wydatki inwestycyjne i remontowe

Na realizację wydatków majątkowych na początku roku przeznaczono środki w wysokości 10.200.854,76 zł. Po zmianach na koniec roku plan ten wyniósł 10.068.710,32 zł, a realizacja wyniosła 8.401.638,19 zł.

Wskaźnik wykonania planu wydatków majątkowych na poziomie 83,44 spowodowany jest tym, że zadanie „Przebudowa drogi gminnej Nr 292750 K Żbikowice – Szkoła w miejscowości Żbikowice, Gmina Łososina Dolna” na kwotę 1.399.355,03 zł. jest realizowane w 2020 roku. Środki na ten cel wpłynęły pod koniec roku i po przeprowadzonych procedurach przetargowych nie było możliwości aby zrealizować zadanie do 31 grudnia 2019 r.

Wykonane wydatki majątkowe stanowią 14,50 % w stosunku do ogólnego wykonania wydatków budżetowych.

Do ważniejszych zadań gospodarczych realizowanych w 2019 roku należą następujące zadania:

- kontynuacja budowy wodociągów i wykonanie rozgałęzienia sieci głównej do nieruchomości odbiorcy wraz z koniecznymi urządzeniami,
- rozbudowa sieci wodociągowej na terenie Gminy Łososina Dolna część 3 (przy udziale środków PROW),
- budowa sieci wodociągowej i kanalizacyjnej w miejscowości Bilsko wraz przyłączami kanalizacyjnymi,
- przebudowa istniejącej oczyszczalni ścieków w zakresie montażu urządzenia do mechanicznego oczyszczania ścieków w Tęgoborzy i w Łososinie Dolnej,
- remonty i modernizacja dróg gminnych oraz pomoc finansowa dla powiatu na dofinansowanie do budowy chodników wzdłuż dróg powiatowych,
- wykonanie projektów budowlanych chodników wzdłuż dróg powiatowych,
- remont i modernizacja dróg gminnych przy współudziale środków z Funduszu Dróg Samorządowych,
- modernizacja dróg dojazdowych do pól przy współudziale środków Funduszu Gruntów Rolnych,
- projektowanie budowy sal gimnastycznych w Rojówce i w Witowicach Dolnych,
- budowa ogrodzenia na cmentarzu komunalnym w Żbikowicach,
- zakup 4 samochodów ratowniczo-gaśniczych dla Ochotniczych Straż Pożarnych,
- wykonanie docieplenia wraz z robotami towarzyszącymi Szkoły Podstawowej w Stańkowej,
- wykonanie projektu funkcjonalno-użytkowego punktu selektywnej zbiórki odpadów,
- wykonanie projektu zagospodarowania parkingu k/Przedszkola w Tęgoborzy,
- **przeprojektowanie budowy szkoły podstawowej w Tęgoborzy.**

Na remont i modernizację dróg gminnych oraz zimowe utrzymanie dróg wydatkowano w 2019 roku 2.421.055,68 zł z działu Transport i łączność oraz 315.306.69 zł na modernizację dróg dojazdowych do pól;

- | | |
|--|------------|
| 1) zimowe utrzymanie dróg (119,29 km dróg przez 3 wykonawców), | 461.201,50 |
| 2) wykonanie wiaty przystankowej przenośnej zamontowanej na potrzeby tymczasowego przystanku autobusowego w centrum Łososiny Dolnej oraz remont przystanków, | 3.434,00 |
| 3) wydatki bieżące na drogi gminne realizowane przez Sołectwa oraz dofinansowanie do wpłat mieszkańców, w tym m.in.: | |
| - koszenie poboczy, czyszczenie poboczy, rowów i przepustów, obcinanie konarów nad pasami dróg gminnych, remont dróg, | 367.105,28 |
| - dofinansowanie do korytek ściekowych i płyt drogowych, | |

- oznakowanie dróg.

4) wydatki w ramach usuwania skutków klęsk żywiołowych na zadanie pn: „Remont mostu betonowego w ciągu drogi gminnej Łososina Dolna – Jarostowa – Instytut” (dotacja: 271.510,34),	427.396,16
5) wykonanie projektu budowlanego pn. przebudowa drogi powiatowej Tęgoborze – Chomranice w miejscowości Tęgoborze i Zawadka (budowa chodnika dla pieszych)	40.000,00
6) wykonanie projektu budowlanego pn. „Przebudowa drogi powiatowej Tęgoborze – Tabaszowa – Tęgoborze (Just) w miejscowości Tabaszowa (budowa chodnika dla pieszych)”	15.000,00
7) przebudowa drogi powiatowej Nr 1450K Łęki – Kąty – Dobrociesz – projekt,	5.000,00
8) dofinansowanie do budowy chodników wzdłuż dróg powiatowych w Łękach i we Wronowicach,	41.117,00
9) przebudowa skrzyżowania zwykłego dróg powiatowych Tymowa – Łososina Dolna i Łęki – Kąty – Dobrociesz na rondo w Kątach i Łękach,	12.300,00
10) remont drogi gminnej nr 292456K Witowice Górne - Sklep (wraz z Inspektorem Nadzoru), realizowanej ze środków Funduszu Dróg Samorządowych (dotacja: 675.790,00),	858.076,41
11) remont drogi Bilsko – Roćmirowa (nawierzchnia asfaltowa, pobocza, rów odwadniający),	67.216,83
12) remont drogi Łęki – koło Państwa Cięciwów,	43.896,67
13) remont drogi Zawadka – do Państwa Fecków,	36.371,08
14) remont drogi Tęgoborze – Jungiewicz – w kierunku Państwa Sromków,	42.940,75
15) przebudowa drogi gminnej Nr 292750 K Żbikowice – Szkoła w miejscowości Żbikowice, Gmina Łososina Dolna. Zadanie będzie realizowane w 2020 roku w związku z uzyskaniem zgody na wydłużenie terminu realizacji tego zadania. Wartość zadania wynosić będzie 1.399.355,03 zł,	0,00
16) modernizacja drogi dojazdowej do pól oznaczonej jako działka nr 131 położona w miejscowości Bilsko, Gmina Łososina Dolna	39 235,03
17) modernizacja drogi dojazdowej do pól oznaczonej jako działki Nr 78/9, 77/2, 82/7, 75/4, 79/3 położone w miejscowości Rąbkowa i działek nr 258/1, 271/2, 272/2 położone w miejscowości Bilsko, Gmina Łososina Dolna	276 071,66



Realizacja zadań inwestycyjnych w 2019 roku w podziale na działy i zadania

Dział	Rozdział	Nazwa zadania	Plan wydatków na 31.12.2019	Wykonanie na 31.12.2019
010		<i>Rolnictwo i łowiectwo</i>	7 664 242,93	7 428 935,71
	01010	Infrastruktura wodociągowa i sanitacyjna wsi	7 348 932,93	7 113 629,02
		Budowa sieci wodociągowej i kanalizacyjnej w miejscowości Bilsko wraz przyłączami kanalizacyjnymi	2 530 000,00	2 340 747,97
		Budowa sieci wodociągowej i kanalizacyjnej w miejscowości Bilsko wraz przyłączami kanalizacyjnymi-odsetki od pożyczki w WFOŚiGW i inne wydatki	22 000,00	12 283,79
		Budowa wodociągu w Gminie Łososina Dolna - wykonanie rozgałęzienia sieci głównej wodociągu oraz przyłączy wodociągowych	1 664 500,00	1 641 275,12
		Przebudowa istniejącej oczyszczalni ścieków w zakresie montażu urządzenia do mechanicznego oczyszczania ścieków w Łososinie Dolnej	354 349,47	341 238,68
		Przebudowa istniejącej oczyszczalni ścieków w zakresie montażu urządzenia do mechanicznego oczyszczania ścieków w Tęgoborzy	494 150,53	494 150,53
		Rozbudowa sieci wodociągowej na terenie Gminy Łososina Dolna część 3 (wydatki niekwalifikowane do projektu z PROW)	27 751,04	27 751,04
		Rozbudowa sieci wodociągowej na terenie Gminy Łososina Dolna część 3 (środki PROW)	1 100 000,00	1 100 000,00
		Rozbudowa sieci wodociągowej na terenie Gminy Łososina Dolna część 3 (środki własne)	1 156 181,89	1 156 181,89
	01095	Pozostała działalność	315 310,00	315 306,69
		Modernizacja drogi dojazdowej do pól oznaczonej jako działka nr 131 położona w miejscowości Bilsko, Gmina Łososina Dolna	39 236,00	39 235,03
		Modernizacja drogi dojazdowej do pól oznaczonej jako działki Nr 78/9, 77/2, 82/7, 75/4, 79/3 położone w miejscowości Rąbkowa i działek nr 258/1, 271/2, 272/2 położone w miejscowości Bilsko, Gmina Łososina Dolna	276 074,00	276 071,66
600		<i>Transport i łączność</i>	1 536 187,90	113 417,00
	60014	Drogi publiczne powiatowe	113 917,00	113 417,00
		Przebudowa drogi powiatowej Nr 1450K Łęki - Kąty - Dobrociesz w km 0+130,20 - 0+740,50 - Projekt	5 500,00	5 000,00
		Wykonanie projektu budowlanego pn. Przebudowa drogi powiatowej nr 1552 K Tęgoborze - Chomranice w miejscowości Tęgoborze i Zawadka na odcinku około 900 mb (budowa chodnika dla pieszych)	40 000,00	40 000,00

		Wykonanie projektu budowlanego pn. Przebudowa drogi powiatowej nr 1559 K Tęgoborze - Tabaszowa - Tęgoborze (Just) w miejscowości Tabaszowa na odcinku od 370 do 400 mb (budowa chodnika dla pieszych)	15 000,00	15 000,00
		Dotacja celowa na pomoc finansową udzielaną między jednostkami samorządu terytorialnego na dofinansowanie własnych zadań inwestycyjnych i zakupów inwestycyjnych, w tym:	53 417,00	53 417,00
		Dofinansowanie do budowy chodników wzdłuż dróg powiatowych w Łękach i we Wronowicach	41 117,00	41 117,00
		Przebudowa skrzyżowania zwykłego dróg powiatowych 1448 K Tymowa - Łososina Dolna i 1450 K Łęki - Kąty - Dobrociesz na rondo w Kątach i Łękach	12 300,00	12 300,00
	60016	Drogi publiczne gminne	1 422 270,90	0,00
		Projekty na przebudowę dróg gminnych	22 915,87	0,00
		Przebudowa drogi gminnej Nr 292750 K Żbikowice - Szkoła w km 0+020,90-0-482,30 w miejscowości Żbikowice, Gmina Łososina Dolna - dotacja	1 003 220,00	0,00
		Przebudowa drogi gminnej Nr 292750 K Żbikowice - Szkoła w km 0+020,90-0-482,30 w miejscowości Żbikowice, Gmina Łososina Dolna - wkład własny	396 135,03	0,00
700		Gospodarka mieszkaniowa	9 594,00	9 594,00
	70005	Gospodarka gruntami i nieruchomościami	9 594,00	9 594,00
		Projekt budowlany przebudowy pomieszczeń części parteru (w Domu Strażaka w m. Tęgoborze) na klub Seniora z dostępem dla osób niepełnosprawnych z parkingu na parter	9 594,00	9 594,00
710		Działalność usługowa	12 000,03	12 000,03
	71035	Cmentarze	12 000,03	12 000,03
		Budowa ogrodzenia na cmentarzu komunalnym w Żbikowicach	12 000,03	12 000,03
750		Administracja publiczna	33 241,46	32 630,67
	75022	Rady gmin (miast i miast na prawach powiatu)	17 000,00	16 640,67
		System obsługi głosowań	17 000,00	16 640,67
	75023	Urzędy gmin (miast i miast na prawach powiatu)	16 241,46	15 990,00
		Elektroniczna administracja	16 241,46	15 990,00
754		Bezpieczeństwo publiczne i ochrona przeciwpożarowa	540 000,00	540 000,00
	75412	Ochotnicze straże pożarne	540 000,00	540 000,00

		Zakup samochodu ratowniczo - gaśniczego dla OSP w Tabaszowej	200 000,00	200 000,00
		Dotacje celowe z budżetu na finansowanie lub dofinansowanie kosztów realizacji inwestycji i zakupów inwestycyjnych jednostek nie zaliczanych do sektora finansów publicznych, w tym:	340 000,00	340 000,00
		<i>Dofinansowanie do zakupu ciężkiego samochodu ratowniczo - gaśniczego dla OSP w Łososinie Dolnej</i>	<i>35 000,00</i>	<i>35 000,00</i>
		<i>Dofinansowanie do zakupu ciężkiego samochodu ratowniczo - gaśniczego dla OSP w Tęgoborzy</i>	<i>35 000,00</i>	<i>35 000,00</i>
		<i>Zakup średniego samochodu ratowniczo-gaśniczego dla OSP w Łososinie Dolnej</i>	<i>270 000,00</i>	<i>270 000,00</i>
801		<i>Oświata i wychowanie</i>	<i>83 614,00</i>	<i>82 596,79</i>
	80101	Szkoły podstawowe	83 614,00	82 596,79
		Opracowanie dokumentacji projektowej sali gimnastycznej wraz z łącznikiem do Szkoły Podstawowej w Rojówce	15 114,00	15 114,00
		Wykonanie docieplenia wraz z robotami towarzyszącymi Szkoły Podstawowej w Stańkowej	68 500,00	67 482,79
900		<i>Gospodarka komunalna i ochrona środowiska</i>	<i>189 830,00</i>	<i>182 463,99</i>
	90002	Gospodarka odpadami komunalnymi	25 830,00	19 065,00
		Projekt funkcjonalno-użytkowy punktu selektywnej zbiórki odpadów	25 830,00	19 065,00
	90095	Pozostała działalność	164 000,00	163 398,99
		Wniesienie wkładu pieniężnego do spółki na doposażenie w niezbędny sprzęt do realizacji zadań komunalnych	150 000,00	150 000,00
		Wykonanie projektu zagospodarowania parkingu k/Przedszkola w Tęgoborzy	14 000,00	13 398,99
		<i>Razem</i>	<i>10 068 710,32</i>	<i>8 401 638,19</i>

3.2.5 Merytoryczny opis niektórych zadań inwestycyjno-remontowych

➤ Budowa wodociągów wraz z kanalizacją na terenie Gminy Łososina Dolna

Samorząd Gminy podejmował wiele działań mających na celu poprawę jakości życia mieszkańców i dynamiczny rozwój Gminy. Dlatego priorytetowo traktowane są inwestycje z zakresu zaopatrzenia w wodę i odbioru ścieków, gdyż to ich realizacja może przyspieszyć lub zahamować dalszy rozwój Gminy. Od 2010 roku do tej pory wydano ponad **33 mln zł** netto na inwestycje wodno – kanalizacyjne (z tego **6 mln zł** pozyskano ze środków unijnych w ramach Programu Rozwoju

Obszarów Wiejskich).

Wodociąg wybudowany jest w miejscowościach tj.: Witowice Dolne, Witowice Górne, Łęki, Michalczowa, Żbikowice, Tęgoborze, Świdnik, Zawadka, Białawoda, Łyczanka, Bilsko, Łososina Dolna, Tabaszowa, Znamierowice i Rąbkowa.

Reasumując wybudowane są:

- ✓ ujęcia wody (Witowice Dolne - 4 studnie kopane, Witowice Górne /k. Białki - 2 studnie kopane zasilające także Gminę Iwkowa),
- ✓ urządzenia sieciowe z hydroforniami, sterowaniem i zasilaniem elektrycznym,
- ✓ stacje trafo (3 stacje),
- ✓ zbiorniki wyrównawcze
- ✓ (Tabaszowa - Witkówka, Bilsko - Jodłowiec, Łęki - Cisowiec, Witowice Dolne),
- ✓ stacje uzdatniania wody (wraz ze zbiornikiem w Witowicach Dolnych),
- ✓ przepompownie (Bilsko, Rąbkowa, Michalczowa, Zawadka).

Łącznie mamy już wybudowane **218** kilometrów sieci wodociągowej i podłączonych jest **1811** obiektów.

W 2019 roku zakończono realizację zadania pn.: „Rozbudowa sieci wodociągowej na terenie Gminy Łososina Dolna – cz. 3”. Gmina na to zadanie otrzymała **2 mln** dofinansowania z Programu Rozwoju Obszarów Wiejskich na lata 2014-2020. Inwestycja rozpoczęła się w sierpniu 2017 roku i polegała na wybudowaniu 40 km sieci wodociągowej wraz z hydrofornią na kwotę 4.514.849 zł. Termin zakończenia jej realizacji upłynął 30.04.2019 roku. Wykonana sieć swoim zasięgiem objęła miejscowości: Świdnik, Bilsko, Zawadka, Tabaszowa, Znamierowice, Rąbkowa, Tęgoborze i Białawoda. Inwestycja została zakończona i rozliczona.



Oprócz realizacji inwestycji w ramach dofinansowania unijnego, Gmina stale rozbudowuje sieć wodociągową w ramach własnych środków. W 2019 r. wykonano **roboty uzupełniające dotyczące budowy sieci wodociągowej** polegające na budowie **698 mb** sieci wraz z montażem hydrantów i studni reduktorowych. Na ten cel Gmina przeznaczyła **132.236,91 zł**.

Z powodu intensywnych opadów deszczu i podmywania brzegów rzeki Łososina, gmina zmuszona została **wyremontować ponad 200 metrowy odcinek sieci wodociągowej** w miejscowości Łososina Dolna. Koszt tej inwestycji opiewał na kwotę **115.614,94 zł**.



➤ Wykonane zostały prace remontowo-modernizacyjne gminnych oczyszczalni ścieków w zakresie **przebudowy istniejących oczyszczalni ścieków w Łososinie Dolnej i Tęgorozy**. Zadanie polegało na rozbudowie istniejącego ciągu technologicznego oczyszczalni ścieków w Łososinie Dolnej i Tęgorozy w zakresie montażu sitopiaskowników oraz niezbędnych sieci technologicznych, zapewniających polepszenie właściwości osadów ściekowych, umożliwiającą ich efektywne, wtórne wykorzystanie, jak również zagwarantowanie bezawaryjnej pracy dalszych elementów technologicznych oczyszczalni oraz polepszenie parametrów oczyszczania ścieków w ramach cyklu technologicznego.

Wyposażenie oczyszczalni w sitopiaskowniki zapewni wydzielenie ze ścieków części mineralnych (piasku), tłuszczu oraz stałych zanieczyszczeń, już na etapie ich mechanicznego oczyszczania. Ponadto wykonano m.in.: wymianę dyfuzorów rurowych do napowietrzania oczyszczalni, wymianę rurociągów i armatury wewnątrz oczyszczalni, modernizację układów sterowania i pomiarów ścieków.

Wartość nakładów inwestycyjnych przy współfinansowaniu Zakładu Gospodarki Komunalnej wynosiła **924 971,88 zł** (brutto).



➤ Opracowany został **Program Funkcjonalno – Użytkowy rozbudowy oczyszczalni ścieków w Łososinie Dolnej**, który przewiduje zwiększenie przepustowości oczyszczalni do 800 m³/dobę. Takie parametry pozwolą na zapewnienie odbioru ścieków od wszystkich mieszkańców Gminy.

➤ W 2019 roku kontynuowano budowę sieci **wodno-kanalizacyjnej** w miejscowości **Bilsko**. Termin wykonania tej inwestycji upływa **30.09.2020 r.** Wartość zadania opiewa na kwotę ponad **3 mln zł.**, na które Gmina uzyskała pożyczkę z Wojewódzkiego Funduszu Ochrony Środowiska i Gospodarki Wodnej w Krakowie w wysokości **1.559.227,64 zł.** Zadanie polega na wykonaniu 4,7 km wodociągu oraz 9,6 km kanalizacji wraz z dwoma pompowniami.

Wartość zrealizowanej inwestycji (netto) w 2019 roku wynosi 2.353.031,76 zł. z tego 1.559.227,64 zł z pożyczki z WFOŚiGW.



➤ Bezpieczeństwo strażaków ochotników, a tym samym bezpieczeństwo mieszkańców, jest dla nas niezwykle istotne. Dlatego też, przy wsparciu wielu ludzi dobrej woli i instytucji w 2019 roku udało się zakupić nowy samochód ratowniczo-gaśniczy dla OSP Łososina Dolna, za kwotę 790.000,00 zł., na który uzyskaliśmy dofinansowanie w wysokości 540.000,00 zł. Ponadto zakupiono używany samochód ratowniczo-gaśniczy dla OSP Tabaszowa i dofinansowano do zakupu 2 ciężkich samochodów ratowniczo - gaśniczych dla OSP w Tęgoborzy w Łososinie Dolnej.



➤ Gmina Łososina Dolna otrzymała w ramach złożonego wniosku dofinansowanie przedsięwzięcia związanego z budową **Punktu Selektywnej Zbiórki Odpadów Komunalnych** w ramach **Regionalnego Programu Operacyjnego Województwa Małopolskiego na lata 2014-2020**.

Całkowity koszt przedsięwzięcia to kwota: **1.008.831,13 zł.** brutto, natomiast wartość dofinansowania wynosi **85%**, co stanowi **857.506,46 zł.** brutto.

Gminny PSZOK będzie zlokalizowany na terenie naszej Spółki „ŁOSOSINA”. Zostanie on zbudowany tak, by spełniał warunki pozwalające prowadzić selektywną zbiórkę odpadów.

W ramach złożonego wniosku otrzymamy dofinansowanie i obecnie czekamy na podpisanie umowy na to dofinansowanie projektu.

Każdego roku z budżetu Gminy przeznaczają się znaczne środki na oświatę oraz rozwój bazy edukacyjno-sportowej.

➤ W 2019 roku do nowo oddanego budynku Szkoły Podstawowej w Rąbkowej zakupiono wyposażenie w postaci mebli szkolnych, sprzętu komputerowego, wyposażenie do przedmiotów przyrodniczych oraz realizowano ogrodzenie boiska przy szkole.



Całkowita wartość zadania realizowanego z wydatków niewygasających roku 2018 wyniosła 213 713,77 zł., z czego dofinansowanie z rezerwy oświatowej subwencji ogólnej wynosiło 178 306,00 zł. Pozostałe środki to wkład własny Gminy.

➤ Wykonano roboty budowlane i dostawę urządzeń gastronomicznych w ramach zadania pn.: **„Budynek Gimnazjum – Przebudowa części zaplecza stołówki”**. Zadanie polegało na remoncie i adaptacji istniejących pomieszczeń na kuchnię i jadalnię oraz na zakupie niezbędnego wyposażenia kuchni. Całkowita wartość przedsięwzięcia wyniosła 130.613,93 zł z tego otrzymano dofinansowanie w ramach rządowego programu „Posiłek w szkole i w domu” dotyczącego wspierania w latach 2019-2023 organów prowadzących publiczne szkoły podstawowe w zapewnieniu bezpiecznych warunków nauki, wychowaniu i opieki przez organizację stołówek i miejsc spożywania posiłków w roku 2019 w wysokości 69.688,43 zł.

➤ W ramach **remontu budynku Szkoły Podstawowej w Stańkowej** wymieniono część rynien i rur spustowych oraz ocieplono dwie ściany budynku. Zadanie łączenie opiewało na kwotę **67.482,79 zł.** i zostało zrealizowane ze środków własnych budżetu Gminy.



- W związku ze złym stanem dachu na budynku starej szkoły w Stańkowej wykonano jego remont w zakresie wymiany części więźby dachowej, okuć i uzupełniono brakujące dachówki. Wartość nakładów na to zadanie wyniosła 6.262,00 zł.
- Uzyskano prawomocne pozwolenie na **budowę sali gimnastycznej przy Szkole Podstawowej** w Rojówce i po przeprowadzonym postępowaniu przetargowym budowa została już rozpoczęta.

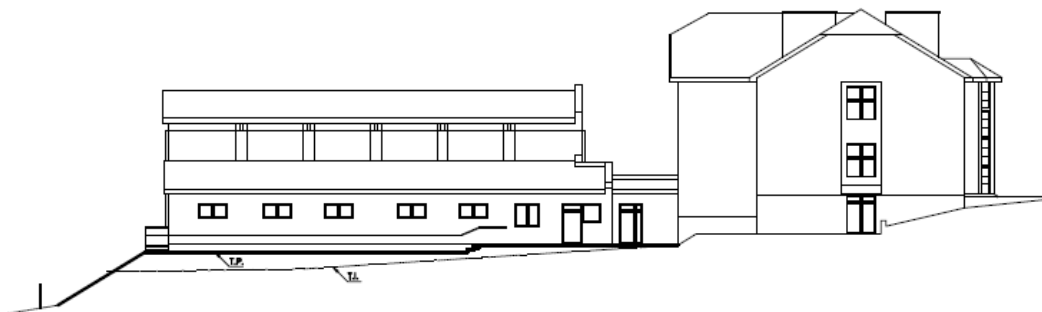

- **Remont Przedszkola Bajka w Tęgoborzy.** Zakończyły się prace budowlane związane z realizacją Projektu pn; „**Remont obiektu dziedzictwa kulturowego – odnowienie elewacji zabytkowego budynku przedszkola w miejscowości Tęgoborze mającej na celu zrównoważony rozwój obszaru oraz poprawa jakości życia mieszkańców w zakresie zachowania historycznego dziedzictwa Gminy Łososina Dolna poprzez remont – odnowienie elewacji zabytkowego budynku w miejscowości Tęgoborze**”. Projekt współfinansowany był ze środków Unii Europejskiej w ramach poddziałania 19.2. „Wsparcie na wdrażanie operacji w ramach strategii rozwoju lokalnego kierowanego przez społeczność” objętego Programem Rozwoju Obszarów Wiejskich na lata 2014-2020. Całkowita Wartość robót 50 500,00 zł w tym dofinansowanie z UE 49 205,00 zł. *Projekt realizowany była przez Stowarzyszenie „Dolina Inicjatyw”.*



➤ **Sala Gimnastyczna przy Szkole Podstawowej w Witowicach Dolnych**

Opracowana została Zmiana Miejscowego Planu Zagospodarowania Przestrzennego Gminy Łososina Dolna dla działki w Witowicach Dolnych na której posadowiony jest budynek Szkoły Podstawowej. Koniecznym było wprowadzenie w Miejscowym Planie Zagospodarowania Przestrzennego zapisów w zakresie poszerzenia zasięgu Usług Publicznych celem umożliwienia dalszej procedury związanej z projektowaniem i uzyskaniem pozwolenia na budowę sali. Uchwała zatwierdzająca zmiany, o których mowa wyżej została podjęta w dniu 7 lutego 2020 r.

➤ **Szkoła Podstawowa w Tęgoborzy**

Podobnie jak w przypadku Sali w Witowicach Dolnych konieczna była zmiana Planu Zagospodarowania Przestrzennego Gminy, aby umożliwić projektowanie nowej Szkoły Podstawowej w Tęgoborzy. Zmiana miejscowego planu dotyczyła w tym przypadku przeniesienie lokalizacji drogi prowadzącej do osiedla domów jednorodzinnych za szkołą. Lokalizacja drogi dojazdowej do osiedla została zgodnie ze zmianą MPZP przesunięta do wschodniej granicy działki szkolnej, a istniejąca obecnie droga docelowo zostanie zlikwidowana ponieważ koliduje z koncepcją lokalizacji nowego obiektu Szkoły Podstawowej w Tęgoborzy. Uchwała w przedmiotowej sprawie podjęta została w dniu 7 lutego 2020 r. Obecnie w trakcie projektowania jest droga według nowego przebiegu zgodnie ze zmianą MPZP.

➤ Ponadto został złożony wniosek do Urzędu Marszałkowskiego (brak ostatecznego rozstrzygnięcia), jako Instytucji Zarządzającej Regionalnym Programem Operacyjnym Województwa Małopolskiego na lata 2014-2020 o dofinansowanie projektu w ramach 2 Osi Priorytetowej Cyfrowa Małopolska, Działanie 2.1E-administracja i otwarte zasoby, Poddziałanie 2.1.1 Elektroniczna administracja.

Przedmiot Zamówienia - dla projektu „Nowoczesny e-urząd w Gminie Łososina Dolna” którego głównym celem jest implementacja 22 nowych e-Usług z zakresu e-Podatki, EOR, GIS oraz udostępnienie ich dla społeczności za pomocą portalu (e-platformy), który zintegruje i umożliwi w jednym miejscu dostęp do wszystkich wdrożonych w ramach projektu e-Usług.

Ponadto w ramach projektu Urząd wyposażony zostanie w nowoczesne serwery wraz z oprogramowaniem, system nagłośnienia i przekazu medialnego oraz tablety do Rady Gminy i kilka laptopów.

3.3 Wieloletnia prognoza finansowa

Zadłużenie Gminy na 31 grudnia 2019 roku wynosiło 15.067.227,64 zł. Kredyty zostały zaciągnięte w związku z realizacją zadań inwestycyjnych w Gminie w okresie od 2010 do 2019 roku. Według ewidencji księgowej w okresie od zaciągnięcia pierwszego kredytu w 2010 roku (jak przedstawia poniżej specyfikacja) zrealizowano zadania inwestycyjne na kwotę **80 mln zł** i w zakresie infrastruktury drogowej na kwotę **27 mln zł**.

Wobec powyższego wartość inwestycji sfinansowana kredytem wynosi 14 %. Ponadto źródłem finansowania inwestycji były środki budżetu państwa, Unii Europejskiej, Europejskiego Banku Inwestycyjnego, Fundusz Dróg Samorządowych, innych Funduszy Celowych i dochodów własnych.

Stan zadłużenia na dzień 31 grudnia 2019 roku wynosił 15.067.227,64 zł, w tym z tytułu:

- 1) kredytu długoterminowego (2010-2020) zaciągniętego w 2010 roku w Banku Spółdzielczym w Łososinie Dolnej na sfinansowanie planowanego deficytu – pozostało do spłaty **720.000 zł, (oprocentowanie WIBOR 1 M – 1,63 %)**.
- 2) kredytu długoterminowego (2014-2020) zaciągniętego w 2014 roku w Banku Polska Kasa Opieki S. A. z siedzibą w Warszawie (przy udziale środków Europejskiego Banku Inwestycyjnego) na sfinansowanie planowanego deficytu i na spłatę zobowiązań z tytułu wcześniej zaciągniętych kredytów - **pozostało do spłaty 500.000 zł, (oprocentowanie 1,77 %)**.
- 3) kredytu długoterminowego (2015-2020) zaciągniętego w 2015 roku w Łąckim Banku Spółdzielczym na spłatę zobowiązań z tytułu wcześniej zaciągniętych kredytów i pożyczek – **pozostało do spłaty 400.000 zł, (oprocentowanie 1,98 %)**.
- 4) kredytu długoterminowego (2016-2021) zaciągniętego w 2016 roku w Banku Spółdzielczym w Łososinie Dolnej na sfinansowanie planowanego deficytu – **pozostało do spłaty 1.000.000 zł, (oprocentowanie 1,83 %)**.
- 5) kredytu długoterminowego (2017-2023) zaciągniętego w Banku Spółdzielczym w Łososinie Dolnej na sfinansowanie planowanego deficytu w 2017 roku i spłatę zobowiązań z tytułu wcześniej zaciągniętego kredytu – **pozostało do spłaty 1.340.000 zł, (oprocentowanie 2,02 %)**.
- 6) kredytu długoterminowego (2018-2026) zaciągniętego w Banku Spółdzielczym w Łososinie Dolnej na sfinansowanie planowanego deficytu w 2018 roku w związku z realizacją zadań inwestycyjnych na terenie Gminy i na spłatę wcześniej zaciągniętych zobowiązań z tytułu zaciągniętych kredytów przypadających do spłaty w 2018 roku –**pozostaje do spłaty 4.863.000 zł, (oprocentowanie 2,03%)**.
- 7) kredytu długoterminowego (2018-2021) zaciągniętego w Banku Spółdzielczym w Łososinie Dolnej na sfinansowanie planowanego deficytu w 2018 roku w związku z realizacją zadań inwestycyjnych na terenie Gminy – **pozostaje do spłaty 800.000 zł, (oprocentowanie 2,03 %)**.
- 8) pożyczki długoterminowej (2019-2024) zaciągniętej w WFOŚiGW na dofinansowanie zadania pn. „Budowa sieci wodociągowej i kanalizacyjnej w miejscowości Bilsko” w wysokości **1.559.227,64 zł, (oprocentowanie 3,0%)**.
- 9) kredytu długoterminowego (2019-2027) zaciągniętego w Banku Spółdzielczym Nowym Sączu na sfinansowanie planowanego deficytu w 2019 roku w związku z realizacją zadań inwestycyjnych na terenie Gminy i na spłatę wcześniej zaciągniętych zobowiązań z tytułu zaciągniętych kredytów przypadających do spłaty w 2019 roku – **pozostaje do spłaty 3.885.000 zł, (oprocentowanie 2,12 %)**.

Planowany harmonogram spłaty kapitału (kredytów i pożyczek długoterminowych) w wysokości 15.067.227,64zł - wg stanu na 31.12.2019 r.:

- 2020 rok – 2.120.000,00 zł
- 2021 rok – 2.200.000,00 zł
- 2022 rok – 2.350.000,00 zł
- 2023 rok – 2.190.000,00 zł
- 2024 rok – 1.459.227,64 zł
- 2025 rok – 2.020.000,00 zł
- 2026 rok – 2.143.000,00 zł
- 2027 rok - 585.000,00 zł

W 2019 roku Gmina zaciągnęła:

- pożyczkę długoterminową (wymienioną wyżej w pkt. 8) (2019-2024) w Wojewódzkim Funduszu Ochrony Środowiska i Gospodarki Wodnej na dofinansowanie zadania pn. „Budowa sieci wodociągowej i kanalizacyjnej w miejscowości Bilsko” w wysokości 1.559.227,64 zł z możliwością częściowego umorzenia (do 40%),

- kredyt długoterminowy (wymieniony wyżej w pkt. 9) w Banku Spółdzielczym Nowym Sączu na sfinansowanie planowanego deficytu w 2019 roku w związku z realizacją zadań inwestycyjnych na terenie Gminy i na spłatę wcześniej zaciągniętych zobowiązań z tytułu zaciągniętych kredytów przypadających do spłaty w 2019 roku w wysokości 3.885.000 zł.

W 2019 roku Gmina nie udzielała poręczeń i gwarancji.

Górna granica rocznych spłat zobowiązań wyliczana jest indywidualnie dla każdej jednostki samorządu terytorialnego według zasad określonych w artykule 243 i 244 Ustawy. Organ stanowiący jednostki samorządu terytorialnego nie może uchwalić budżetu, którego realizacja spowoduje, że w roku budżetowym oraz w każdym roku następującym po roku budżetowym relacja łącznej kwoty przypadających w danym roku budżetowym spłat rat kredytów i pożyczek wraz z należnymi w danym roku wydatkami bieżącymi na obsługę zobowiązań, w tym odsetkami od kredytów i pożyczek, do planowanych dochodów bieżących budżetu przekroczy średnią arytmetyczną z obliczonych dla ostatnich siedmiu lat relacji jej dochodów bieżących pomniejszonych o wydatki bieżące do dochodów bieżących budżetu, obliczoną według wzoru:

$$\frac{(R + O)}{Db} \leq \frac{1}{7} \times \sum_{i=1}^7 \frac{(D_{bei} - W_{bei})}{D_{bi}}$$

Wskaźnik spłaty zobowiązań oraz dopuszczalny dla Gminy Łososina Dolna obowiązujący w 2019 roku i prognozowany na kolejne lata w związku ze spłatą kredytów (w %)

Lata	Relacja określona po lewej stronie nierówności we wzorze, o którym mowa w art. 243 ust. 1 ustawy (po uwzględnieniu ustawowych wyłączeń)	Relacja określona po prawej stronie nierówności we wzorze, o którym mowa w art. 243 ust. 1 ustawy, ustalona dla danego roku (wskaźnik jednoroczny)		Dopuszczalny limit spłaty zobowiązań określony po prawej stronie wzoru nierówności we wzorze, o którym mowa w art. 243 ustawy, po uwzględnieniu ustawowych wyłączeń, obliczony w oparciu o plan 3 kwartału roku poprzedzającego pierwszy rok prognozy	Dopuszczalny limit spłaty zobowiązań określony po prawej stronie wzoru nierówności we wzorze, o którym mowa w art. 243 ustawy, po uwzględnieniu ustawowych wyłączeń, obliczony w oparciu o wykonanie roku poprzedzającego pierwszy rok prognozy
Lp	8.1	8.2		8.3	8.3.1
2020	7,44%	5,60%	4,68%	11,90%	12,26%
2021	7,50%	9,87%	8,78%	7,76%	8,12%
2022	7,54%	11,62%	10,70%	7,72%	8,08%
2023	7,27%	13,04%	12,31%	8,05%	8,05%
2024	7,11%	13,62%	13,03%	10,60%	10,60%
2025	6,67%	14,19%	x	12,01%	12,01%
2026	6,65%	14,76%	x	11,10%	11,32%
2027	4,05%	15,23%	x	11,81%	11,81%
2028	4,84%	15,58%	x	13,19%	13,19%
2029	2,38%	15,88%	x	14,01%	14,01%
2030	0,00%	16,04%	x	14,61%	14,61%
2031	0,00%	16,18%	x	15,04%	15,04%
2032	0,00%	16,18%	x	15,41%	15,41%

Dla Gminy najważniejsze wskaźniki są dwóch kolumnach 8.1.i 8.3. Kolumna 8.1 obrazuje wskaźnik do spłaty kredytu, natomiast kolumna 8.3 obrazuje dopuszczalny limit spłaty.

3.4 Informacja o stanie mienia komunalnego

Wartość majątku Gminy według stanu na dzień 31 grudnia 2019 roku przedstawia się następująco:

Urząd Gminy i Szkoły Podstawowe

Konto	wartość	%
„011”		
- grunty(148,3071 ha)	4.943.198,69 zł	4,90 %
- budynki	43.492.410,93 zł	43,10 %
- obiekty inżynierii lądowej i wodnej	44.312.785,04 zł	43,91 %
- maszyny i urządzenia ogólne	1.220.812,53 zł	1,21 %
- maszyny i urządzenia branżowe	271.102,94 zł	0,27 %
- urządzenia techniczne	260.447,83 zł	0,26 %
- środki transportu	954.940,49 zł	0,95 %
- pozostałe	727.957,45 zł	0,72 %
„013” – pozostałe środki trwałe	4.157.873,54 zł	4,13 %
„014” – zbiory biblioteczne	328.770,87 zł	0,33 %
„020” – wartości niematerialne i prawne (licencje)	236.866,68 zł	0,22 %
RAZEM:	100.907.166,99 zł	100,00 %
Ośrodek Pomocy Społecznej	192.804,84 zł	
Centrum Kultury i Promocji Gminy	739.495,63 zł	
Gminna Biblioteka Publiczna	286.994,16 zł	
<i>OGÓŁEM</i>	<i>102.126.461,62</i>	

Analizując powyższe należy stwierdzić, że prawie połowę majątku Gminy tj.43,91% stanowią obiekty inżynierii lądowej i wodnej, a ich wysoka wartość świadczy o tym, iż w dalszym ciągu sukcesywnie rozbudowujemy sieć wodociągową wraz z siecią kanalizacyjną. Tegoroczna modernizacja oczyszczalni w Łososinie Dolnej i Tęgorozy również przyczyniła się do zwiększenia wartości tej grupy środków trwałych. Na drugim miejscu pod względem wartości znajdują budynki nowe, ale także te, które wymagają modernizacji dlatego są na bieżąco remontowane.

Porównując dane do roku ubiegłego należy zaznaczyć, że w większości grup nastąpił wzrost co świadczy o ciągłym inwestowaniu i unowocześnianiu szkół i innych placówek co jednocześnie potwierdza, że Gmina staje się coraz bogatsza.

Majątek uległ zwiększeniu w 2019 roku o kwotę 6.601.464,03 zł i zamknął się łączną kwotą 102.126.461,62 zł.

Stan gruntów będących własnością i w użytkowaniu wieczystym Gminy Łososina Dolna na dzień 31.12.2019 roku (w ha)

Przeznaczenie gruntów	R-m	Białawoda	Bilsko	Łososina Dolna	Łęki	Michalczowa	Rąbkowa	Stankowa	Świdnik	Skrzętła - Rojówka	Tabaszowa	Tęgoborze	Witowice Dolne	Witowice Górne	Wronowice	Zawadka	Znamirówice	Żbikowice	Łyczanka
Drogi	50,1992	1,8471	4,0050	9,8862	1,1404	2,8127	2,9313	1,2730	4,9533	1,1091	2,0034	4,8301	3,4441	1,0234	1,8202	1,8498	2,6813	0,5891	1,9997
Lasy, zakrzaczenia	18,3300		12,3100	4,6500										1,3700					
Szkoły Podstawowe	8,5000			1,6300	0,2200	1,1500	0,7200	0,4700		0,7500	0,2900	1,8300	0,8200					0,6200	
Usługi	1,2281			0,2381								0,4700					0,5200		
Rolne	10,2661			0,1500									8,2061						1,9100
Budownictwo mieszk.	1,1100								0,0600				0,9500					0,1000	
Oczyszczalnie ścieków	0,8600			0,5100								0,3500							
SP ZOZ	0,2800			0,1800								0,1000							
Administracja	0,7000			0,7000															
Dom Strażaka	0,5100											0,5100							
Ujęcia wody	2,5637		0,0447		0,0400	0,0125	0,0065				0,3400	0,1100	1,7900					0,2200	
Rekreacja	0,0600																0,0600		
Boiska Sportowe	6,7000		1,3900									2,6800	2,6300						
Cmentarze komunalne	0,8800					0,4500												0,4300	
Lotnisko	42,8700			42,8700															
Budynek CKiP	3,0500			3,0500															
Przedszkole	0,2000											0,2000							
Razem:	148,3071	1,8471	17,7497	63,8643	1,4004	4,4252	3,6578	1,7430	5,0133	1,8591	2,6334	11,0801	17,8402	2,3934	1,8202	1,8498	3,2613	1,9591	3,9097

4. INFORMACJA O STANIE OŚWIATY

Ważnym zadaniem, wynikającym z postanowień ustawowych a zarazem ogromnie trudnym, które realizuje samorząd stanowi oświata. Pogodzenie istniejących realiów z możliwościami kreuje określoną strategię i politykę oświatową w Gminie. Niż demograficzny, migracja ludności w tym rodziców z dziećmi w wieku szkolnym wpływa negatywnie na kształt, poziom organizacyjny i sytuację kadrową oraz koszty funkcjonowania oświaty.

Tworząc odpowiednie warunki lokalowe, kadrowe i finansowe do właściwego funkcjonowania szkół, Gmina współrealizuje i współuczestniczy w realizacji nadrzędnego celu edukacji, jakim jest wysoki poziom nauczania, stwarzający szanse dla uczniów w dalszym rozwoju ich osobowości. Każdego roku w szkołach zmniejsza się liczba uczących się uczniów. Spadek liczebności dzieci i młodzieży jest poważnym zagrożeniem dla stabilnego funkcjonowania jednostek oświatowych.

4.1 Sieć szkół

Zadania oświatowe Gminy związane są w szczególności z tworzeniem i zabezpieczeniem działalności oddziałów przedszkolnych, szkół podstawowych, a także zabezpieczeniem dostępności edukacji dla uczniów niepełnosprawnych oraz zamieszkałych w znacznym oddaleniu od siedziby szkoły. Odpowiedzialność samorządu za lokalną politykę oświatową wiąże się z ustaleniem sieci szkół podstawowych i ich obwodów, a także sieci prowadzonych przez Gminę publicznych oddziałów przedszkolnych w szkołach podstawowych.

Sieć publicznych szkół podstawowych prowadzonych przez Gminę Łososin Dolna:

- Szkoła Podstawowa im. Majora Pilota Jerzego Iszkowskiego w Tęgoborzy,
- Szkoła Podstawowa w Rojówce,
- Szkoła Podstawowa im. Jana Pawła II w Łososinie Dolnej,
- Szkoła Podstawowa im. Św. Świerada w Witowicach Dolnych,
- Szkoła Podstawowa w Rąbkowej z Filią w Tabaszowej,
- Szkoła Podstawowa w Stańkowej,
- Szkoła Podstawowa im. Majora Henryka Sucharskiego w Żbikowicach,
- Szkoła Podstawowa im. kard. Stefana Wyszyńskiego w Michalczowej.

4.2 Zestawienie liczby uczniów w szkołach w Gminie Łososina Dolna - rok szkolny 2019/2020 wg Systemu Informacji Oświatowej (SIO) na 30.09.2019 roku

Liczba uczniów w szkołach w poszczególnych klasach											Uwagi
Szkoła	„ 0 ”	I	II	III	IV	V	VI	VII	VIII	Razem 0+SP	
<i>Łososina Dolna</i>	58	44	46	40	32	42	51	25	51	58 + 331 = 389	1 uczeń zajęcia rewalidacyjno - wychowawcze
<i>Michalczowa</i>	24	14	12	14	10	10	20	12	11	24 + 103 = 127	
<i>Żbikowice</i>	14	11	8	11	0	14	13	9	10	14 + 76 = 90	
<i>Stańkowa</i>	6	0	3	5	4	8	6	5	5	6 + 36 = 42	
<i>Witowice Dolne</i>	14	13	8	9	8	13	11	12	11	14 + 85 = 99	
<i>Rąbkowa wraz z Filią w Tabaszowej</i>	34	14	22	15	0	27	14	24	18	34 + 134 = 168	
	+ 8	+ 3	+3	+4						8 + 10 = 18	
<i>Rojówka</i>	16	10	10	13	15	19	15	18	12	16 + 112 = 128	
<i>Tęgoborze</i>	45	37	44	19	19	32	40	35	40	45 + 266 = 311	
<i>Razem uczniowie Szkół Podstawowych</i>	219	146	156	130	88	165	170	140	158	219 + 1.153 = 1.372	1

4.3. Wydatki bieżące w poszczególnych szkołach

	Łososina Dolna	Michalczowa	Rąbkowa	Oddział filialny w Tabaszowej	Rojówka	Stańkowa	Tęgoborze	Witowice Dolne	Żbikowice
Liczba uczniów rok szkolny 2018/2019	463	122	155	21	131	48	394	114	85
Liczba uczniów rok szkolny 2019/2020	389	127	168	18	128	42	311	99	90
Liczba etatów nauczycieli Łącznie (stażyści, kontraktowi, mianowani i dyplomowani)	41,27	15,77	18,87		12,93	11,33	34,55	14,28	12,20
Wydatki na 1 ucznia w danej szkole wg stanu uczniów w roku szkolnym 2018/2019	9 082	11 297	9 705	16 801	9 556	20 916	9 954	11 824	15 048
Wydatki na 1 ucznia w danej szkole wg stanu uczniów w roku szkolnym 2019/2020	10 833	10 852	8 954	19 601	9 780	23 904	12 610	13 615	14 212
Wydatki ogółem w szkołach bez artykułów żywnościowych do wyliczenia średniego wydatku na ucznia	4 214 076,67	1 378 199,43	1 504 315,67	352 813,07	1 251 813,40	1 003 952,50	3 921 812,18	1 347 892,70	1 279 041,32
I. WYDATKI OGÓŁEM W SZKOŁACH, w tym:	4 477 515,57	1 378 199,43	1 504 315,67	352 813,07	1 251 813,40	1 003 952,50	4 062 618,90	1 347 892,70	1 279 041,32
1. Szkoły Podstawowe, klasy 0, klasy gimnazjum	3 730 588,82	1 346 753,35	1 356 521,99	335 313,07	1 200 135,93	950 428,73	3 559 368,18	1 291 286,30	1 229 438,04

4.3. Wydatki bieżące w poszczególnych szkołach

	Łososina Dolna	Michalczowa	Rąbkowa	Oddział filialny w Tabaszowej	Rojówka	Stańkowa	Tęgoborze	Witowice Dolne	Żbikowice
wynagrodzenia wraz z pochodnymi (wynagrodzenie osobowe, bezosobowe, godziny ponadwymiarowe, nagrody, odprawy, jubilatki, dodatkowe wynagrodzenie roczne, dodatki wiejskie, zdrowotne, BHP), z tego wydatki dla dzieci niepełnosprawnych - 244.523	3 366 415,35	1 182 633,94	1 200 991,34	309 779,06	1 105 529,22	878 512,29	3 171 473,05	1 193 832,94	1 126 959,98
odpis na Zakładowy Fundusz Świadczeń Socjalnych (pracowników i emerytów)	150 397,62	49 912,96	56 350,62	11 957,40	41 543,94	38 862,32	141 927,30	50 824,57	53 204,56
energia elektryczna i gaz	88 832,20	45 073,67	57 708,78	5 882,47	27 552,96	9 188,66	124 307,44	19 286,26	30 636,12
zakup pomocy dydaktycznych i naukowych	22 319,90	700,00	1 774,03	0,00	297,00	3 013,27	12 219,09	3 688,08	989,40
pozostałe wydatki (materiały biurowe, środki czystości, telefony, Internet, ubezpieczenie majątku, opłata licencji, usługi remontowe pozostałe usługi niesklasyfikowane wyżej)	102 623,75	68 432,78	39 697,22	7 694,14	25 212,81	20 852,19	109 441,30	23 654,45	17 647,98
podręczniki i ćwiczenia	25 108,32	8 640,81	14 788,11		9 947,10	3 137,46	20 022,72	6 660,96	6 260,37
zakup tablic interaktywnych projekt "Aktywna tablica"	17 500,00	0,00	17 500,00	17 500,00	17 500,00	17 500,00	0,00	17 500,00	17 500,00

4.3. Wydatki bieżące w poszczególnych szkołach

	Łososina Dolna	Michalczowa	Rąbkowa	Oddział filialny w Tabaszowej	Rojówka	Stańkowa	Tęgoborze	Witowice Dolne	Żbikowice
<i>wyposażenie SP w pomoce dydaktyczne do przedmiotów przyrodniczych</i>			55 850,00						
2. Świetlice szkolne	225 352,09	21 866,27	54 964,57		20 192,37	29 500,31	154 837,99	28 287,87	21 792,91
3. Doksztalcanie w szkołach	2 401,00	939,00	4 691,00		4 038,00	3 386,00	10 939,00	4 157,57	4 050,00
4. Stołówki szkolne, w tym:	476 565,34	0,00	0,00	0,00	0,00	0,00	317 451,01	0,00	0,00
<i>wynagrodzenia wraz z pochodnymi (wynagrodzenie osobowe, nagrody, odprawy, jubilatki, dodatkowe wynagrodzenie roczne, BHP,ZFŚS)</i>	199 111,75						168 195,55		
<i>pozostałe wydatki na stołówce (energia, materiały, środki czystości)</i>	14 014,69						8 448,74		
<i>artykuły żywnościowe na obiady</i>	263 438,90						140 806,72		

4.4 Informacja o stanie realizacji zadań oświatowych w roku szkolnym 2018/2019

W roku szkolnym 2018/2019 do szkół podstawowych i klas III gimnazjalnych na terenie Gminy Łososina Dolna uczęszczało ogółem 1 533 uczniów w tym do:

- oddziałów przedszkolnych w szkołach podstawowych - 233

- szkół podstawowych - 1 156

w tym:

klasa I - 156

klasa II - 128

klasa III - 84

klasa IV - 164

klasa V - 172

klasa VI - 140

klasa VII - 158

klasa VIII - 154

- klasa III gimnazjum - 144

Zadania oświatowe i wychowawcze poszczególne szkoły realizowały zgodnie z przyjętymi planami pracy, programami wychowawczo-profilaktycznymi, planami nadzoru, statutami szkół i arkuszami organizacyjnymi pracy szkoły oraz obowiązującymi w tym zakresie przepisami prawa.

W ubiegłym roku szkolnym zostały przeprowadzone przez Wizytatorów Kuratorium Oświaty w Krakowie planowane kontrole dotyczące oceny prawidłowości zapewnienia dzieciom i młodzieży pomocy psychologiczno-pedagogicznej w następujących szkołach :

- 1) Szkole Podstawowej w Michalczowej w dniu 4 grudnia 2018 r.
- 2) Szkole Podstawowej w Witowicach Dolnych w dniu 4 grudnia 2018 r.
- 3) Szkole Podstawowej w Rojówce w dniu 5 grudnia 2018 r.
- 4) Szkole Podstawowej w Rąbkowej w dniu 5 grudnia 2018 r.

Ponadto przeprowadzone zostały przez Wizytatorów Kuratorium Oświaty w Krakowie kontrole doraźne w:

- 1) Szkole Podstawowej w Stańkowej w dniu 13 grudnia 2018 r.
kontrola doraźna dot. organizacji i udzielania pomocy psychologiczno-pedagogicznej w szkole,
- 2) Szkole Podstawowej w Łososinie Dolnej w dniu 7 i 12 marca 2019 r.
kontrola doraźna dotycząca zapewnienia uczniom bezpiecznych i higienicznych warunków nauki, wychowania i opieki oraz przestrzegania praw dziecka i ucznia,
- 3) Szkole Podstawowej w Witowicach Dolnych w dniu 10 i 12 czerwca 2019 r.
kontrola doraźna dotycząca zapewnienia uczniom bezpiecznych i higienicznych warunków nauki, wychowania i opieki, przestrzegania zasad oceniania, klasyfikowania i promowania uczniów oraz udzielania uczniom pomocy psychologiczno-pedagogicznej.

4.5 Wyniki egzaminu gimnazjalnego w 2019 r. (na podstawie wyników Okręgowej Komisji Egzaminacyjnej w Krakowie)

Szkoły w porównaniu z powiatem i wojewódz.	Jęz. polski		Historia, WOS		Matematyka		Przedmioty przyrodnicze		Jęz. angielski poziom podstaw.		Jęz. angielski poziom rozszerzony		Język niemiecki poziom podstawowy	
	Liczba zdających	Wynik %	Liczba zdających	Wynik %	Liczba zdających	Wynik %	Liczba zdających	Wynik %	Liczba zdających	Wynik %	Liczba zdających	Wynik %	Liczba zdających	Wynik %
Gmina Łososina	141	63	141	58	141	43	141	49	140	56	140	40	1	40
Powiat	2 382	64	2 382	58	2 382	43	2 383	48	2 288	60	2 288	42	95	51
Województwo	31 288	67	31 287	62	31 283	47	31 286	52	29 400	69	29 366	54	1 806	54

Wyniki w gimnazjach

Szkoła	Jęz. polski		Historia, WOS		Matematyka		Przedmioty przyrodnicze		Jęz. angielski poziom podstawowy		Jęz. angielski poziom rozszerzony		Język niemiecki poziom podstawowy	
	Liczba zdających	Wynik %	Liczba zdających	Wynik %	Liczba zdających	Wynik %	Liczba zdających	Wynik %	Liczba zdających	Wynik %	Liczba zdających	Wynik %	Liczba zdających	Wynik %
Gimnazjum Łososina Dolna	68	61	68	55	68	38	68	48	67	52	67	35	1	40
Gimnazjum Tęgoborze	73	65	73	60	73	47	73	50	73	60	73	45	x	x

4.6 Wyniki egzaminu ósmoklasisty w 2019 r. (na podstawie wyników Okręgowej Komisji Egzaminacyjnej w Krakowie)

Szkoły w porównaniu z powiatem i wojewódz.	Język polski		Matematyka		Język angielski		Język niemiecki	
	Liczba zdających	Wynik %	Liczba zdających	Wynik %	Liczba zdających	Wynik %	Liczba Zdających	Wynik %
Gmina	152	62	152	45	151	48	1	43
Powiat	2 521	62	2 521	44	2 507	51	15	52
Województwo	33 583	67	33 579	50	33 324	62	340	49

Wyniki egzaminu ósmoklasisty w 2019 r. w szkołach podstawowych (na podstawie wyników Okręgowej Komisji Egzaminacyjnej w Krakowie)

Szkoła	Język polski			Matematyka			Język angielski			Język niemiecki		
	Liczba zdających	Wynik		Liczba zdających	Wynik		Liczba zdających	Wynik		Liczba zdających	Wynik	
		w %	stanin		w %	stanin		w %	stanin		w %	stanin
Szkoła Podstawowa w Łososinie Dolnej	46	59	4	46	38	4	46	48	4			
Szkoła Podstawowa w Michalczowej	9	67	6	9	50	6	9	49	4			

Szkoła Podstawowa w Stańkowej	7	63	5	7	60	8	7	37	2			
Szkoła Podstawowa w Witowicach Dolnych	15	58	4	15	50	6	15	50	4			
Szkoła Podstawowa w Rąbkowej	12	70	7	12	35	4	11	44	3	1	43	6
Szkoła Podstawowa w Tęgoborzy	42	62	5	42	51	7	42	49	4			
Szkoła Podstawowa w Żbikowicach	10	53	3	10	43	5	10	52	5			
Szkoła Podstawowa w Rojówce	11	68	6	11	42	5	11	40	3			

Wynik niski szkoły to 1, 2, 3 stanin.

Wynik średni szkoły to 4, 5, 6 stanin.

Wynik wysoki szkoły to 7, 8, 9 stanin.

Do egzaminu przystąpiło 141 uczniów tj. 68 uczniów z Łososiny Dolnej oraz 73 uczniów Gimnazjum z Tęgoborzy

4.7 Dotacje dla Niepublicznych Przedszkoli na terenie Gminy

Miesięczna kwota dotacji na 1 ucznia wynosiła 728,32 zł. Łącznie dotacje wyniosły 1.986.128,64 zł

Przedszkole BAJKA		
<i>miesiąc</i>	<i>dotacja przelana</i>	<i>liczba dzieci</i>
styczeń	34 456,62	51
luty	36 483,48	54
marzec	36 483,48	54
Suma przed aktualizacją	107 423,58	159
kwiecień	37 572,12	54
maj	37 572,12	54
czerwiec	37 572,12	54
lipiec	37 572,12	54
sierpień	34 789,00	50
wrzesień	36 876,34	53
październik	44 841,71	53
Suma przed aktualizacją	266 795,53	372
listopad	45 687,78	54
grudzień	44 761,27	53
Suma	90 449,05	107
Ogółem	464 668,16	638

Niepubliczne Przedszkole BAJKOWA KRAINA		
<i>miesiąc</i>	<i>dotacja przelana</i>	<i>liczba dzieci</i>
styczeń	62 832,66	93
luty	64 183,90	96
marzec	64 859,52	96
Suma przed aktualizacją	191 876,08	285
kwiecień	67 490,66	97
maj	68 882,22	99
czerwiec	70 273,78	101
lipiec	72 361,12	104
sierpień	81 406,26	122
wrzesień	75 840,02	109
październik	96 451,98	114
Suma przed aktualizacją	532 706,04	746
listopad	98 144,12	116
grudzień	97 870,24	117
Suma	196 014,36	233
Ogółem	920 596,48	1 264

Niepubliczne Przedszkole i Żłobek TĘCZA - LOSOSINA DOLNA		
<i>miesiąc</i>	<i>dotacja przelana</i>	<i>liczba dzieci</i>
styczeń	43 239,68	64
luty	43 915,30	66
marzec	45 266,54	67
Suma przed aktualizacją	132 421,52	197
kwiecień	46 617,26	67
maj	47 313,04	68
czerwiec	48 704,60	70
lipiec	48 704,60	70
sierpień	49 400,38	71
wrzesień	45 921,48	66
październik	35 534,94	42
Suma przed aktualizacją	322 196,30	454
listopad	35 534,94	42
grudzień	44 434,12	41
suma	79 969,06	83
Ogółem	534 586,88	734

Niepubliczne Przedszkole i Żłobek TĘCZA - ŁĘKI		
<i>miesiąc</i>	<i>dotacja przelana</i>	<i>liczba dzieci</i>
styczeń	0,00	x
luty	0,00	x
marzec	0,00	x
Suma przed aktualizacją	0,00	x
kwiecień	0,00	x
maj	0,00	x
czerwiec	0,00	x
lipiec	0,00	x
sierpień	0,00	x
wrzesień	0,00	x
październik	24 536,03	29
Suma przed aktualizacją	24 536,03	29
listopad	25 382,10	30
grudzień	16 358,99	32
suma	41 741,09	62
Ogółem	66 277,12	91

5. REALIZACJA POLITYK, PROGRAMÓW, STRATEGII ORAZ

UCHWAŁ RADY GMINY.

5.1 Strategia rozwoju.

Strategia Rozwoju Gminy Łososina Dolna na lata 2013 – 2020 rok została przyjęta Uchwałą Nr 200 /XXIV/ 2013 Rady Gminy w Łososinie Dolnej z dnia 25 stycznia 2013 roku.

Strategię Rozwoju Gminy należy postrzegać jako długofalowy proces wytyczania i osiągania celów wspólnoty samorządowej. Określa ona generalny kierunek, aspiracje i priorytety rozwoju społeczno-gospodarczego jednostki oraz przedstawia metody i narzędzia wdrożeniowe. Zapisy Strategii stanowią zatem determinantę decyzji merytorycznych, organizacyjnych i finansowych podejmowanych przez władze samorządowe. Dokument jest także odpowiedzią na ustawowy wymóg prowadzenia polityki rozwoju w oparciu o Strategię, jak również skuteczną próbę dostosowania się do standardów europejskich.

Strategia dostępna jest: <https://www.lososina.pl/pl/235/0/strategia-rozwoju-gminy.html>

5.2 Studium uwarunkowań i kierunków przestrzennego zagospodarowania.

Podstawowym dokumentem planistycznym określającym politykę przestrzenną Gminy jest Studium Uwarunkowań i Kierunków Zagospodarowania Przestrzennego Gminy.

Studium uwarunkowań i kierunków zagospodarowania przestrzennego zostało uchwalone Uchwałą Nr 194/XXVI/01 Rady Gminy w Łososinie Dolnej z dnia 6 kwietnia 2001 r. (zmienionego Uchwałą Nr 86/XII/2015 Rady Gminy w Łososinie Dolnej z dnia 23.10.2015 r.) na podstawie którego tworzone są uchwały w sprawie miejscowego planu zagospodarowania przestrzennego w Gminie Łososina Dolna.

Studium obejmuje obszar całej Gminy Łososina Dolna i określa politykę przestrzenną zgodnie z art. 9 ust. 1 ustawy o planowaniu i zagospodarowaniu przestrzennym. Składa się z części uwarunkowań rozwoju, części kierunków rozwoju oraz ustalenia studium. Jest dokumentem o charakterze strategicznym, w którym samorząd przyjmuje określoną wizję i cele rozwoju przestrzennego Gminy, kontynuowane później w miejscowych planach zagospodarowania przestrzennego.

Studium uwarunkowań i kierunków zagospodarowania przestrzennego (jego graficzna część) w formie elektronicznej dostępna jest na stronie internetowej: <http://195.116.43.211/> - Baner strony IPmap System informacji Przestrzennej MPZP: <https://www.lososina.pl/>

5.3 Miejscowy plan zagospodarowania przestrzennego.

Gmina Łososina Dolna posiada obowiązujący miejscowy plan zagospodarowania przestrzennego Gminy opracowany i uchwalony Uchwałą Rady Gminy w Łososinie Dolej Nr 114/XV/08 z dnia 4 marca 2008 roku (Dz. Urz. Woj. Małop. Nr 249, poz. 1575 z późn. zm.)

Miejscowy plan zagospodarowania przestrzennego Gminy jest jedną z podstaw planowania przestrzennego w Gminie. Planem objęty jest cały obszar Gminy Łososina Dolna.

W 2019 roku zostały podjęte trzy Uchwały:

- **Uchwała nr 51/VII/2019 Rady Gminy w Łososinie Dolnej z dnia 30 kwietnia 2019 roku** w sprawie przystąpienia do zmiany miejscowego planu zagospodarowania przestrzennego we wsiach: Witowice Dolne i Tęgoborze.

- **Uchwała Nr 76/X/2019 Rady Gminy w Łososinie Dolnej z dnia 12 sierpnia 2019 roku** w sprawie przystąpienia do zmiany miejscowego planu zagospodarowania przestrzennego we wsi Tęgoborze i wsi Tabaszowa.

- **Uchwała Nr 77/X/2019 Rady Gminy w Łososinie Dolnej z dnia z dnia 12 sierpnia 2019** w sprawie przystąpienia do zmiany miejscowego planu zagospodarowania przestrzennego we wsiach: Białawoda, Bilsko, Łososina Dolna, Łyczanka, Michalczowa, Rąbkowa, Skrzętla-Rojówka, Świdnik, Tabaszowa, Tęgoborze, Witowice Dolne, Witowice Górne, Wronowice, Zawadka, Znamirówice, Żbikowice.

Wójt Gminy w celu oceny aktualności planu dokonał analizy złożonych wniosków o wprowadzenie zmian w obowiązującym planie oraz przeprowadził konsultacje z wnioskodawcami w zakresie ustalenia dalszego trybu postępowania dotyczącego zmian planu przestrzennego Gminy.

W toku realizacji zadań w 2019 roku wydano:

Wyszczególnienie	ILOŚĆ		
	Wpłynęło wniosków	Wydano	Do wydania
Postanowienia opiniujące wstępny projekt podziału nieruchomości	62	62	0
Decyzje zatwierdzające projekt podziału nieruchomości	50	50	0
Wypisy i wyrysy z miejscowego planu zagospodarowania przestrzennego	125	125	0
Zaświadczenia z miejscowego planu zagospodarowania przestrzennego	171	171	0
Zawiadomienia o nadanych numerach porządkowych	Wpłynęło wniosków	Wydano	
	64	64	
Opłata planistyczna	Zarejestrowane Akty notarialne	Opłata planistyczna	
	137	1 postępowanie Łączna kwota: 2.575,40 zł	
Zmiany miejscowego planu zagospodarowania przestrzennego	Wpłynęło wniosków		
	64 (2 zostały wycofane, 21 zostało poddanych analizie)		

5.4 Program gospodarowania zasobem mieszkaniowym Gminy

Uchwałą Rady Gminy w Łososinie Dolnej Nr 287/XXXIV/2018 z dnia 23 marca 2018 roku uchwalony został wieloletni program gospodarowania mieszkaniowym zasobem Gminy Łososina Dolna na lata 2018 – 2022 oraz zasady wynajmowania lokali wchodzących w skład mieszkaniowego zasobu Gminy Łososina Dolna.

Zgodnie z art. 24 ustawy z dnia 21 sierpnia 1997 roku o gospodarce nieruchomościami (t. j. Dz.U. z 2020 r., poz. 65 z późn.zm.) do gminnego zasobu nieruchomości należą nieruchomości, które stanowią przedmiot własności gminy i nie zostały oddane w użytkowanie wieczyste oraz nieruchomości będące przedmiotem użytkowania wieczystego gminy.

Program dostępny jest: <https://bip.malopolska.pl/uglososinadolna,a,1435536,uchwala-nr-287xxxiv2018-rady-gminy-w-lososinie-dolnej-z-dnia-23-marca-2018-r-w-sprawie-wieloletniego.html>

Wykaz mieszkań w Gminie Łososina Dolna

Położenie lokalu	Ilość	Powierzchnia (m ²)	Wyposażenie techniczne mieszkań				Plan sprzedaży	Stan techniczny
			Bieżąca woda	Gaz	CO	Kanalizacja		
Budynek Szkoły Podstawowej w Łososinie D.	1	69,78	tak	tak	tak	tak	nie	dobry
Stary b. Szkoły Podstawowej w Stańkowej	1	83,00	tak	nie	nie	tak	nie	dobry
Stary b. Szkoły Podstawowej w Stańkowej	1	56,90	tak	nie	nie	nie	nie	dobry
Stary b. Szkoły Podstawowej w Stańkowej	1	40,26	tak	nie	nie	nie	nie	dobry
Stary b. Szkoły Podstawowej w Stańkowej	1	38,12	tak	nie	nie	nie	nie	dobry
Stary b. Szkoły Podstawowej w Stańkowej	1	28,69	tak	nie	nie	nie	nie	dobry
Budynek Szkoły Podstawowej w Tabaszowej	1	54,90	tak	tak	tak	tak	nie	dobry
Budynek Szkoły Podstawowej w Tęgorozy 128	1	45,00	tak	tak	tak	tak	nie	dobry
Szkoła Podstawowa w Tęgorozy	1	68,70	tak	tak	tak	tak	nie	dobry
Budynek Szkoły Podstawowej w Żbikowicach	1	65,00	tak	tak	tak	tak	nie	dobry
Budynek Szkoły Podstawowej w Żbikowicach	1	68,19	tak	tak	tak	tak	nie	dobry
Budynek SP ZOZ w Łososinie D.	1	51,70	tak	tak	tak	tak	nie	dobry
Budynek SP ZOZ w Tęgorozy	1	53,00	tak	tak	tak	tak	nie	dobry

Położenie lokalu	Ilość	Powierzchnia (m ²)	Wyposażenie techniczne mieszkań				Plan sprzedaży	Stan techniczny
			Bieżąca woda	Gaz	CO	Kanalizacja		
Kontener mieszkalny w Łososinie Dolnej	1	39,00	tak	nie	tak	tak	nie	dobry
Kontener mieszkalny w Łososinie Dolnej	1	39,00	tak	nie	tak	tak	nie	dobry
Budynek mieszkalny w Łyczance	1	40,00	tak	nie	nie	tak	nie	dobry
Budynek mieszkalny w Witowicach Dolnych	1	85,00	nie	nie	nie	nie	nie	do kapitalnego remontu lub rozbiórki
Budynek mieszkalny w Świdniku	1	170,91	tak	tak	tak	tak	nie	dobry
R A Z E M	17	1.097,15	x	x	x	x	x	x

W omawianym okresie na podstawie umów najmu i dzierżawy wynajmowano 15 lokali mieszkalnych znajdujących się:

- w sześciu szkołach - 10 mieszkań
- w kontenerach mieszkalnych - 2 mieszkania
- w SP ZOZ w Tęgoborzy - 1 mieszkanie
- w SP ZOZ w Łososinie Dolnej - 1 mieszkanie
- budynek mieszkalny w Świdniku

Z tytułu wynajmu mieszkań Gmina uzyskała dochody w wysokości **30.883,22 netto**.

5.5 Plan wykorzystania zasobu nieruchomości gminnych.

Zestawienie powierzchni gminnego zasobu nieruchomości Gminy Łososina Dolna oraz zestawienie nieruchomości oddanych w użytkowanie wieczyste na dzień 31 grudnia 2019 r.

Gminny zasób nieruchomości obejmuje działki o łącznej powierzchni 148,3071 ha, w tym wg przeznaczenia :

Wyszczególnienie	Powierzchnia (ha)	Procentowy udział (%)
pod drogami	50,1992	33,85
pod zakrzaczeniem /łęgi/	18,3300	12,36
pod szkołami podstawowymi	8,5000	5,73
pod usługami	1,2281	0,83
pod gruntami rolnymi	10,2661	6,92
pod budownictwem	1,1100	0,75

pod oczyszczalniami ścieków	0,8600	0,58
pod ośrodkami zdrowia	0,2800	0,19
pod budynkami administracji	0,7000	0,47
pod remizami OSP	0,5100	0,34
pod ujęciami wody	2,5637	1,73
pod rekreacją	0,0600	0,04
pod boiskami sportowymi	6,7000	4,52
pod cmentarzami komunalnymi	0,8800	0,59
pod płytą lotniska	42,8700	28,91
pod budynkiem Centrum Kultury i Promocji	3,0500	2,06
pod budynkami przedszkola	0,2000	0,13
Razem:	148,3071	100,00

Plan wykorzystania Gminnego Zasobu Nieruchomości na lata 2017 – 2019 został opracowany na okres 3 lat i przyjęty został Zarządzeniem Wójta Gminy Łososina Dolna Nr 144 z dnia 16 października 2017 roku.

Gmina Łososina Dolna gospodaruje gminnym zasobem nieruchomości zgodnie z zasadami prawidłowej gospodarki, na podstawie obowiązujących przepisów prawa, z uwzględnieniem potrzeb społeczności lokalnej i realizacją zadań publicznych. Nieruchomości wchodzące w skład gminnego zasobu nieruchomości są wykorzystane na cele rozwojowe gminy i na działalność inwestycyjną.

Udostępnienie nieruchomości zasobu następuje poprzez m.in. sprzedaż lub zamianę nieruchomości, użytkowanie, użyczenie, najem i dzierżawę bądź przekształcenie prawa użytkowania wieczystego w prawo własności nieruchomości.

Sprzedaż nieruchomości gruntowych następuje w trybie przetargów oraz w drodze bezprzetargowej - w ramach realizacji składanych wniosków w sprawie ich nabycia w przypadku spełnienia warunków przewidzianych prawem.

Nieruchomości gminne zbywane są zgodnie z ich przeznaczeniem określonym w miejscowym planie zagospodarowania przestrzennego. Wyłączeniu ze sprzedaży podlegają nieruchomości gminne niezbędne dla realizacji zadań własnych gminy. W szczególności grunty i obiekty użyteczności publicznej oraz nieruchomości niezbędne dla realizacji inwestycji gminnych, głównie przeznaczone pod budowę sieci infrastruktury komunalnej i obiektów im towarzyszących.

W roku 2019 kontynuowano większość zawartych dotychczas umów dzierżawy, najmu i użyczenia. Nadal prowadzone jest jako kontynuacja gospodarowanie nieruchomościami poprzez oddawanie w najem, dzierżawę i użyczenie. Odbywa się również regulacja stanów prawnych nieruchomości zajętych pod drogi gminne.

Lp.	Miejscowość	Powierzchnia (ha)	Wartość (zł)
-----	-------------	-------------------	--------------

1	Białawoda	1,8471	99 262,60
2	Bilsko	17,7497	251 359,00
3	Łęki	1,4004	58 546,00
4	Łososina Dolna	63,827264	959 321,34
5	Łyczanka	3,9097	871 83,50
6	Michalczowa	4,4621	211 190,00
7	Rąbkowa	3,6578	279 527,98
8	Skrzętla-Rojówka	1,8591	85 076,00
9	Stańkowa	1,7430	77 424,00
10	Świdnik	4,9633	232 708,50
11	Tabaszowa	2,6334	156 812,50
12	Tęgoborze	11,1301	1 295 814,52
13	Witowice Górne	2,3934	59 391,75
14	Witowice Dolne	17,8402	562 923,00
15	Wronowice	1,8202	155 109,00
16	Zawadka	1,8498	87 379,50
17	Znamirowice	3,2613	204 497,50
18	Żbikowice	1,9591	76 672,00
	Razem	148,3071	4 943 198,69

Nieruchomości oddane w użytkowanie wieczyste:

Ogólna powierzchnia gruntów oddanych w użytkowanie wieczyste (ha)	Wysokość wpływów z opłat pobranych z tytułu użytkowania wieczystego w 2019 roku (zł)
0,81	7.758,70

Wykaz nieruchomości oddanych w użytkowanie wieczyste:

Lp.	Położenie nieruchomości	Nr działki	Powierzchnia (ha)	Przeznaczenie	Wartość (zł)
1	Łososina Dolna	447	0,12	Usługi	6 158,60
		445/23	0,03	Usługi	1 216,00
2	Tęgoborze	253/5	0,14	Usługi	6 652,80
3	Znamirowice	2/15	0,17	Usługi	21 250,00
		2/17	0,35	Usługi	43 750,00

5.6 Zabytki i ochrona konserwatorska.

Na terenie Gminy Łososina Dolna zlokalizowane są obiekty znajdujące się w rejestrze ochrony zabytków. Do obiektów tych należą:

- Kościółek na Juście,

- Kościół p.w. św. Mikołaja w Tabaszowej,
- Dwór w Tęgoborzy,
- Dwory ziemiańskie w Łososinie Dolnej i Witowicach Dolnych.

Dodatkowo na terenie Gminy Łososina Dolna znajdują się strefy ochrony konserwatorskiej. Wszelkie prace budowlane na nieruchomościach zlokalizowanych w strefach ochrony konserwatorskiej każdorazowo muszą być uzgadniane z Wojewódzkim Konserwatorem Zabytków.

5.7 Plan gospodarki niskoemisyjnej

Plan Gospodarki niskoemisyjnej na lata 2017 - 2020 dla Gminy Łososina Dolna przyjęto Uchwałą Rady Gminy w Łososinie Dolnej Nr 212/XXVI/2017 z dnia 7 lipca 2017 r. natomiast w roku 2018 została sporządzona aktualizacja przedmiotowego planu, którą przyjęto Uchwałą Nr 333/XXXIX/2018 Rady Gminy w Łososinie Dolnej z dnia 11 października 2018 r., która była niezbędna do złożenia wniosku o dofinansowanie w zakresie wymian źródeł ciepła w budynkach indywidualnych.

Plan Gospodarki niskoemisyjnej pokazuje zagrożenia dla jakości powietrza na terenie Gminy oraz ukierunkowuje na działania, które mają ten stan poprawić, co skrótowo przedstawiono poniżej.

Na terenie Gminy Łososina Dolna główne substancje, których dopuszczalne stężenia średnioroczne przekraczają normę to benzo(a)piren, pył PM10 –24 godz. oraz pył PM2,5/rok (wg WIOŚ Kraków, Ocena jakości powietrza w województwie małopolskim w 2016 r.)

Występujące zanieczyszczenia powietrza, spowodowane są w Gminie m.in. przez następujące czynniki: przewagę paliw stałych do ogrzewania budynków mieszkalnych.

Do emitorów zanieczyszczeń powietrza zlokalizowanych na terenie Gminy zaliczyć należy przede wszystkim piece i pionowe kominowe gospodarstw domowych, kotłownie węglowe oraz zanieczyszczenia komunikacyjne. Niska emisja jest źródłem takich zanieczyszczeń jak dwutlenek siarki, dwutlenek azotu, tlenek węgla, pył, sadza, a więc typowych zanieczyszczeń powstających podczas spalania paliw stałych i gazowych. W przypadku emisji bytowej, związanej z mieszkalnictwem jednorodzinym zanieczyszczenia uwalniane na niedużej wysokości często pozostają i kumulują się w otoczeniu źródła emisji.

Działania prowadzone w ramach Planu Gospodarki Niskoemisyjnej prowadzą do zwiększenia udziału odnawialnych źródeł energii w produkcji energii na terenie Gminy, ograniczenia zanieczyszczenia powietrza, zmniejszenia zużycia energii w budynkach użyteczności publicznej oraz zwiększenia świadomości energetycznej mieszkańców Gminy.

Działania związane z poprawą stanu powietrza są niezbędne do zapewnienia mieszkańcom Gminy odpowiedniej jakości życia.

Plan jest zgodny z przepisami prawa w zakresie strategicznej oceny oddziaływania na środowisko.

Na podstawie ustawy z dnia 3 października 2008 r. o udostępnianiu informacji o środowisku i jego ochronie, udziale społeczeństwa w ochronie środowiska oraz o ocenach oddziaływania na środowisko (Dz. U. nr 199, poz. 1227 ze zm.) uzyskano decyzję od Małopolskiego Wojewódzkiego Inspektora Sanitarnego oraz od Regionalnego Dyrektora Ochrony Środowiska

w Krakowie o możliwości odstąpienia od przeprowadzenia strategicznej oceny oddziaływania na środowisko dla w.w. Planu.

W wyniku powyższych opinii Wójt podał do publicznej wiadomości informację o odstąpieniu od przeprowadzenia Strategicznej oceny oddziaływania na środowisko dla PGN.

Z punktu widzenia realizacji projektowanego Planu Gospodarki Niskoemisyjnej, propozycje i działania w nim zawarte pozostają neutralne lub pozytywne dla istniejących problemów ochrony środowiska w szczególności dotyczące obszarów podlegających ochronie na podstawie ustawy z dnia 16 kwietnia 2004 r. o ochronie przyrody.

Plan gospodarki niskoemisyjnej dla Gminy Łososina Dolna nie zawiera żadnego zadania, które stanowiłoby bezpośrednie zagrożenie dla stanu środowiska naturalnego. Realizacja planu służy osiągnięciu celów społecznych lub gospodarczych. Realizacja części zadań wiąże się z ingerencją tylko w pewne elementy środowiska (najczęściej w chwili przeprowadzania inwestycji).

5.8 Program ochrony środowiska.

Program ochrony środowiska dla Gminy Łososina Dolna na lata 2018 – 2021 z perspektywą do roku 2025 - link -

<https://bip.malopolska.pl/uglososinadolna,a,1507333,uchwala-nr-332xxxix2018-rady-gminy-w-lososinie-dolnej-z-dnia-11-pazdziernika-2018-r-w-sprawie-progra.html>

W 2018 roku został opracowany i uchwalony Uchwałą nr 332/XXXIX/2018 Rady Gminy w Łososinie Dolnej z dnia 11 października 2018 roku „**Program Ochrony Środowiska dla Gminy Łososina Dolna na lata 2018 – 2021 z perspektywą do roku 2025**”.

Opracowany program jest dokumentem analizującym istniejący stan środowiska Gminy Łososina Dolna oraz przedstawiającym cele i zadania konieczne do realizacji w poszczególnych obszarach w celu zachowania i poprawy stanu środowiska naturalnego. Program umożliwia podjęcie zintegrowanych działań na terenie Gminy w celu zapewnienia mieszkańcom bezpieczeństwa ekologicznego i stałej poprawy warunków życia jednocześnie chroniąc przy tym stan zasobów przyrodniczych i kulturowych.

Analiza stanu środowiska na terenie Gminy pozwala wyciągnąć wnioski, że do najważniejszych problemów Gminy w dziedzinie ochrony środowiska należy zaliczyć:

- słaby procent skanalizowania Gminy,
- niepełna sieć wodociągowa,
- emisja zanieczyszczeń do powietrza (niska emisja),
- tereny zagrożone powodzią,
- bardzo duża ilość terenów osuwiskowych i zagrożonych ruchami masowymi ziemi.

Efektywność działań Gminy w zakresie realizacji programu zależy od rozwiązań przyjętych na szczeblu lokalnym, od wielkości pozyskanych środków finansowych oraz świadomości, zainteresowania i zrozumienia ze strony mieszkańców.

W ramach działań z zakresu ochrony środowiska Gmina Łososina Dolna w 2019 roku realizowała zadania między innymi w sferze:

- ochrony powietrza kontynuując starania o uzyskanie dofinansowania do złożonego do Urzędu Marszałkowskiego w 2018 roku wniosku o dofinansowanie w ramach Regionalnego Programu Operacyjnego na lata 2014-2020 dotyczącego **„Ograniczenia niskiej emisji w Gminie Łososina Dolna poprzez wymianę kotłów węglowych na nowoczesne kotły gazowe i biomasowe”**. Wniosek obejmował wymianę 155 pieców węglowych na gazowe w ilości 126 sztuk i pellet w ilości 29 sztuk. Złożony wniosek otrzymał pozytywną ocenę formalną, merytoryczną i finansową, jednak ze względu na ograniczoną ilość środków finansowych i dużą wartość złożonych wniosków został umieszczony na liście rezerwowej. Rozstrzygnięcie konkursu nastąpiło w dniu **14 maja 2019 r.**,

- w ramach podnoszenia świadomości dzieci i młodzieży z zakresu ochrony środowiska zorganizowany został tak jak i w latach poprzednich konkurs ekologiczny dla uczniów szkół z terenu Gminy,

- w ramach realizacji projektu „Likwidacji wyrobów zawierających azbest z terenu powiatu nowosądeckiego” w 2019 roku odebrano od mieszkańców Gminy i zutylizowano **97,15** ton wyrobów azbestowych. Realizację zadania zapewnia firma wyłoniona w przetargu przez powiat nowosądecki,

- ponadto ogromny wpływ na środowisko ma stan gospodarki odpadami komunalnymi na terenie Gminy.

Sporządzono roczną analizę stanu gospodarki odpadami komunalnymi na terenie Gminy Łososina Dolna za rok 2019.

Od 1 lipca 2013 roku obowiązuje system gospodarowania odpadami komunalnymi, w ramach którego podmiotem odpowiedzialnym za organizację i funkcjonowanie systemu jest Gmina Łososina Dolna.

Systemem gospodarowania odpadami komunalnymi na terenie Gminy Łososina Dolna objęte są nieruchomości zamieszkałe. Pozostałe nieruchomości niezamieszkałe, w tym miejsca prowadzenia działalności gospodarczej oraz budynki użyteczności publicznej zobowiązane są do podpisania umowy na odbiór odpadów z firmą wpisaną do rejestru działalności regulowanej.

W lutym 2018 roku Gmina Łososina Dolna zawarła umowę z Zakładem Gospodarki Komunalnej „ŁOSOSINA” sp. z o.o. w wyniku przeprowadzonego postępowania w sprawie zamówienia publicznego. Postępowanie prowadzone było w trybie zamówienia z wolnej ręki w procedurze in-house na podstawie art.67 ust. 1 pkt 12 ustawy z dnia 29 stycznia 2004 roku Prawo Zamówień Publicznych (t.j. Dz. U. z 2017 r. poz. 1579 z późniejszymi zmianami), na zadanie pod nazwą: „Odbiór i zagospodarowanie odpadów komunalnych zmieszanych i segregowanych zebranych od właścicieli nieruchomości zamieszkałych, znajdujących się na terenie Gminy Łososina Dolna”. Umowa ta zawarta została na okres od lutego 2018 do 31.12.2019 r.

Na terenie Gminy Łososina Dolna funkcjonuje workowy system zbiórki odpadów komunalnych. W ramach tego systemu wyposażono wszystkich mieszkańców w komplety worków na odpady komunalne. Po wykorzystaniu czarnych worków (na odpady komunalne nie

nadające się do segregacji), w razie potrzeby można je dokupić w cenie 3 zł za sztukę. Wszystkie pozostałe worki na segregację można dobierać według potrzeb bezpłatnie. Na każdy wydawany worek naklejany jest wydrukowany kod identyfikujący dane gospodarstwo domowe. Ma to na celu kontrolowanie prawidłowej segregacji przez mieszkańców.

W 2019 roku zakupiono i wydano następującą ilość worków na odpady komunalne.

- Worki czarne na odpady nienadające się do segregacji – 35 000 szt.
- Worki zielone na szkło – 18 000 szt.
- Worki niebieskie na papier – 11 000 szt.
- Worki żółte na plastik – 54 000 szt.
- Worki białe na metal – 5 000 szt.
- Worki brązowe na bioodpady – 7 000 szt.

Odbiór odpadów komunalnych w workach odbywa się:

- w **I i III czwartek każdego miesiąca** dla mieszkańców miejscowości: Bilsko, Łososina Dolna, Łęki, Michalczowa, Stańkowa, Witowice Dolne, Witowice Górne, Wronowice i Żbikowice,

- w **II i IV czwartek każdego miesiąca** dla mieszkańców pozostałych miejscowości w Gminie czyli: Białawoda, Łyczanka, Rąbkowa, Skrzętla-Rojówka, Świdnik, Tabaszowa, Tęgoborze, Zawadka, Znamirówice.

Dodatkowo w sezonie letnim od maja do końca września, dla mieszkańców domków letniskowych w miejscowościach Tabaszowa i Znamirówice odbiór worków z odpadami komunalnymi odbywa się w **każdy poniedziałek oraz piątek**.

Jeżeli dzień wyznaczony do zbiórki odpadów komunalnych jest dniem wolnym od pracy lub świętem, wtedy odbiór odpadów komunalnych następuje w kolejnym dniu roboczym. Mieszkańcy Gminy zgodnie z harmonogramem, wystawiają worki przy trasach odbioru.

W ramach opłaty odbierane są również od mieszkańców; meble i inne odpady wielkogabarytowe, zużyty sprzęt elektryczny i elektroniczny, żarówki, świetlówki, odpady budowlane i rozbiórkowe, popioły, odpady biodegradowalne, przeterminowane leki, baterie.

Specjalne pojemniki na zużyte baterie, znajdują się również w obiektach użyteczności publicznej takich jak: Urząd Gminy w Łososinie Dolnej, Samodzielny Publiczny Zakład Opieki Zdrowotnej w Tęgoborzy, wszystkie placówki oświatowe (szkoły, przedszkola) oraz Zakład Gospodarki Komunalnej „ŁOSOSINA” sp. z o.o.

Odpady zielone, przez które rozumie się odpady komunalne stanowiące części roślin pochodzących z pielęgnacji terenów zielonych, ogrodów, odpadów kuchennych mieszkańcy wywożą do kontenera znajdującego się na bazie ZGK „ŁOSOSINA” . W tym samym miejscu w sezonie zimowym można zostawiać bezpłatnie popiół.

W większości miejscowości na terenie Gminy Łososina Dolna, ustawione są kontenery na tekstylia i obuwie. Te miejscowości to: Bilsko, Tęgoborze, Zawadka, Łososina Dolna, Świdnik, Znamirówice, Witowice Dolne.

Liczba mieszkańców zameldowanych w Gminie – 11 119 (stan na 31.12.2019 r.)

Na dzień 31.12.2019 roku zostało złożonych:

- 2.406 deklaracji od gospodarstw domowych, na których mieszkańcy zamieszkują stale,
- 587 deklaracji od mieszkańców zamieszkujących czasowo,

Różnica między liczbą mieszkańców zameldowanych, a ujętych do opłat wynika głównie z faktu podjęcia przez mieszkańców Gminy Łososina Dolna pracy za granicą, w delegacjach, jak również przebywania znacznej ilości osób, które podjęły studia poza terenem gminy. W celu prawidłowego funkcjonowania systemu regularnie prowadzone są zadania mające na celu weryfikację danych zawartych w złożonej deklaracji do ilości osób faktycznie przebywających na terenie gminy. Na bieżąco weryfikowani są również właściciele nowo powstałych nieruchomości.

Odbiór odpadów komunalnych.

W 2019 roku od mieszkańców Gminy Łososina Dolna (stałych jak i czasowo przebywających) zostały zebrane następujące ilości odpadów komunalnych:

- 20 03 01 – Niesegregowane (zmieszane) odpady komunalne – 690,81 Mg
- 15 01 02 – Opakowania z tworzyw sztucznych – 169,19 Mg
- 17 01 07 – Zmieszane odpady z betonu, gruzu ceglanego, odpadowych materiałów ceramicznych i elementów wyposażenia inne niż wymienione w 17 01 06 – 31,57 Mg
- 15 01 01 – Opakowania z papieru i tektury – 34,96 Mg
- 15 01 07 – Opakowania ze szkła – 198,54 Mg
- 20 03 07 – Odpady wielkogabarytowe – 106,60 Mg
- 20 03 99 – Popiół – 19,22 Mg
- 20 01 32 – Leki inne niż wymienione w 20 01 31 – 0,05 Mg
- 20 02 01 – Odpady ulegające biodegradacji – 0,4 Mg
- 20 01 08 – Odpady kuchenne ulegające biodegradacji – 6,98 Mg
- 15 01 04 – Opakowania z metali – 9,98 Mg
- Zużyty sprzęt elektroniczny – 26,07 Mg

Podane ilości, są to tylko odpady odebrane od mieszkańców stałych i czasowych. Z powodu przesunięcia terminów składania sprawozdań od przedsiębiorców, brak jest w tym momencie danych o ilościach odpadów odebranych od właścicieli nieruchomości niezamieszkałych.

Informacja na temat przedsiębiorców posiadających w 2019 roku wpis do rejestru działalności regulowanej posiadających zezwolenie na odbiór odpadów komunalnych

Lp.	Nazwa przedsiębiorcy posiadającego zezwolenie na odbiór odpadów komunalnych	Adres przedsiębiorstwa
1	EKO-energia Sp. z o. o.	Powroźnik 96, 33-370 Muszyna
2	SUEZ Południe Sp. z o.o.	Ul. Kosiarzy 5A, 30-371 Kraków
3	Firma Usługowo-Handlowa „DIMARCO” Marek Strzelec	32-861 Iwkowa 482
4	NOVA Sp. z o.o.	Ul. Śniadeckich 14, 33-300 Nowy Sącz
5	Przedsiębiorstwo Obrotu Surowcami Wtórnymi SURPAP S.C.	Ul. Wyspiańskiego 3, 33-300 Nowy Sącz
6	Przedsiębiorstwo Usług Komunalnych „EMPOL” Sp. z o.o.	Oś. Rzeka 133, 34-451 Tylmanowa
7	„Dunajec” Sp. z o.o.	Gródek nad Dunajcem 28, 33-318 Gródek n/ Dunajcem
8	REGOS s.c. Patrycja Łysikowska, Marcelina Skoczeń	Ul. Wyspiańskiego 38, 33-300 Nowy Sącz
9	A.S.A Eko Polska Sp. z o.o.	Ul. Lecha 10, 41-800 Zabrze
10	KOMPOSTECH Sp. z o.o.	Ul. Wiklinowa 4a, 33-300 Nowy Sącz
11	Przedsiębiorstwo Wielobranżowe Mirosław Olejarczyk	Wola Jachowa 94 A, 25-008 Górnio
12	AVR S.A.	Ul. Józefa Dietla 93/4, 31-031 Kraków
13	Zakład Gospodarki Komunalnej „ŁOSOSINA” Sp. z o.o.	Łososina Dolna 418, 33-314 Łososina Dolna
14	Firma Handlowo-Usługowa „Pałka” Seweryn Pałka	Łososina Dolna 37, 33-314 Łososina Dolna
15	PMP Style Sp. z o.o.	Naściszowa 60, 33-300 Nowy Sącz

W wyniku przeprowadzonego postępowania w sprawie zamówienia publicznego w trybie zamówienia z wolnej ręki w procedurze in-house, na odbiór i zagospodarowanie odpadów komunalnych z terenu Gminy Łososina Dolna, podpisano umowę z Zakładem Gospodarki Komunalnej „ŁOSOSINA” Sp. z o.o.

Ponadto Przedsiębiorcy na podstawie umów cywilno-prawnych z klientami (właścicielami nieruchomości niezamieszkałych) dokonywali odbioru odpadów, stawali się ich właścicielami i wykonywali czynności zagospodarowywania.

Możliwość przetwarzania niesegregowanych (zmieszanych) odpadów komunalnych, bioodpadów stanowiących odpady komunalne oraz przeznaczonych do składowania pozostałości z sortowania odpadów komunalnych i pozostałości z procesu mechaniczno-

biologicznego przetwarzania niesegregowanych (zmieszanych) odpadów komunalnych.

Jako przetwarzanie rozumie się procesy odzysku lub unieszkodliwiania, w tym przygotowanie poprzedzające odzysk lub unieszkodliwianie.

Możliwości przetwarzania zmieszanych odpadów komunalnych związane są z ich zagospodarowaniem w poszczególnych instalacjach do odzysku (głównie instalacje mechaniczno-biologicznego przetwarzania odpadów komunalnych) lub unieszkodliwiania (głównie składowanie odpadów na składowiskach).

Odpady, z uwzględnieniem hierarchii sposobów postępowania z odpadami, w pierwszej kolejności poddaje się przetwarzaniu w miejscu ich powstania. Odpady, które nie mogą być przetworzone w miejscu ich powstania, przekazuje się, uwzględniając hierarchię sposobów postępowania z odpadami oraz najlepszą dostępną techniką, o której mowa w art.207 ustawy z dnia 27 kwietnia 2001 roku - Prawo ochrony środowiska, lub technologię, o której mowa w art. 143 tej ustaw, do najbliższej położonych miejsc, w których mogą być przetworzone. Podmiot odbierający odpady komunalne od właścicieli nieruchomości jest obowiązany przekazać niesegregowane (zmieszane) odpady komunalne do instalacji zapewniającej przetwarzanie.

Na terenie Gminy Łososina Dolna nie ma możliwości przetwarzania odpadów komunalnych. Wszystkie odpady, zgodnie z zawartą umową, przekazywane były w 2019 roku do regionalnej instalacji przetwarzania odpadów komunalnych mieszanych – sortownia zmieszanych odpadów komunalnych, zlokalizowanej w miejscowości Gorlice, ul. Przemysłowa 7, zarządzanej przez spółkę „EMPOL”.

Gmina Łososina Dolna wchodzi w skład Regionu Sądecko-Gorlickiego zgodnie z obowiązującym podziałem województwa małopolskiego na regiony gospodarki odpadami komunalnymi.

W Planie Gospodarki Odpadami Województwa Małopolskiego dla Regionu Sądecko-Gorlickiego określono instalacje do przetwarzania zmieszanych odpadów komunalnych.

W 2019 roku z terenu Gminy Łososina Dolna łącznie odebrano i przekazano do Regionalnej Instalacji Przetwarzania Odpadów 731,12 Mg niesegregowanych (zmieszanych) odpadów komunalnych odebranych z nieruchomości zamieszkałych i nieruchomości niezamieszkałych.

- 484,78 Mg zostało przekazane do ZZO Gorlice/ZZO Tylmanowa (RIPOK),
- 246,34 Mg zostało przekazane do ZZO Nowy Sącz/ RIPOK Spółka NOVA,

Odpady te zostały przyjęte i skierowane do mechanicznego przetworzenia w procesie R12.

Odpady zielone, oraz odpady kuchenne na terenie Gminy Łososina Dolna są w większości zagospodarowane przez mieszkańców w przydomowych kompostownikach.

W 2019 roku do kompostowni odpadów zielonych i organicznych przy ul. Wiklinowej w Nowym Sączu (KOMPOSTECH), z terenu Gminy Łososina Dolna przekazano:

- 0,40 Mg odpadów ulegających biodegradacji,
- 6,98 Mg odpadów kuchennych ulegających biodegradacji,

Odpady te w całości zostały poddane procesowi R3 – recykling lub odzysk substancji

organicznych, które nie są stosowane jako rozpuszczalniki (w tym kompostowanie i inne biologiczne procesy przekształcania).

Potrzeby inwestycyjne związane z gospodarowaniem odpadami komunalnymi.

Art. 3 ust. 2 pkt 10 ppkt. b u.c.p.g. zobowiązuje Gminę do dokonania analizy w zakresie potrzeb inwestycyjnych związanych z gospodarowaniem odpadami komunalnymi. Jako najważniejszą i priorytetową potrzebę inwestycyjną określono budowę punktu selektywnej zbiórki odpadów komunalnych (PSZOK). Gmina Łososina Dolna pozyskała dotację z Regionalnego Programu Operacyjnego Województwa Małopolskiego na lata 2014 – 2020 na realizację przedsięwzięcia związanego z budową Punktu Selektywnej Zbiórki Odpadów Komunalnych (PSZOK).

Stawki opłat za odbiór i zagospodarowanie odpadów komunalnych od mieszkańców Gminy Łososina Dolna w 2019 roku wynosiły:

ZA ODPADY SEGREGOWANE - OPŁATA MIESIĘCZNA		ZA ODPADY NIESEGREGOWANE - OPŁATA MIESIĘCZNA	
1 osoba	7 zł	1 osoba	14 zł
2 osoby	14 zł	2 osoby	28 zł
3-5 osób	23 zł	3-5 osób	46 zł
pow. 5 osób	32 zł	pow. 5 osób	64 zł

Opłata dla właścicieli nieruchomości, na których znajdują się domki letniskowe, lub innych nieruchomości wykorzystywanych na cele rekreacyjno – wypoczynkowe w 2019 roku wynosiła:

- 96,00 zł za rok w przypadku segregacji odpadów komunalnych,
- 192,00 zł za rok w przypadku zadeklarowania braku segregacji,

Poniższa tabela zawiera informacje dotyczące opłat z tytułu gospodarowania odpadami komunalnymi w 2019 roku:

Rodzaj dochodu	Plan	Należności	Dochody	Należności ogółem	Zaległości	Nadpłaty
Gospodarka odpadami komunalnymi	743 144,00	754 749,56	740 732,89	14 310,47	13 339,47	293,80

W stosunku do właścicieli nieruchomości, którzy opóźniają się z wnoszeniem opłat za

gospodarowanie odpadami komunalnymi wysyłane są po każdym kwartale przypomnienia, a następnie upomnienia. W 2019 roku prowadzona była również egzekucja należności za odpady komunalne poprzez skierowanie do Naczelnika Urzędu Skarbowego tytułów wykonawczych. Z pobranych opłat za gospodarowanie odpadami komunalnymi oraz ze środków, które nie zostały wykorzystane w poprzednim roku budżetowym, Gmina pokryła koszty w kwocie: 739 700,87 zł.

Na kwotę tą składają się następujące koszty:

- **730 637,98 zł** (odbieranie, transport, zbieranie, odzysk i unieszkodliwianie odpadów komunalnych od mieszkańców Gminy Łososina Dolna, a także zakup worków na odpady komunalne),
- **5 332,89 zł** (obsługa administracyjna systemu gospodarowania odpadami),
- **3 730,00 zł** (montaż kamer monitoringowych w miejscach gdzie podrzucane są śmieci tj.: w Tabaszowej i Znamirowicach),

Podsumowanie:

1. Od lipca 2013 r. właściciele nieruchomości wnoszą opłatę za gospodarowanie odpadami komunalnymi do Gminy na podstawie złożonych deklaracji o wysokości opłat za gospodarowanie odpadami komunalnymi.
2. Umowa na odbiór i zagospodarowanie odpadów została zawarta pomiędzy Gminą Łososina Dolna, a podmiotem świadczącym usługę.
3. System ten działa zgodnie z obowiązującymi przepisami i oparty jest o akty normatywne różnego szczebla.
4. Stawka opłat dla mieszkańców została odpowiednio skalkulowana. Mieszkańcy Gminy ponoszą rzeczywiste koszty wywozu odpadów.
5. Odpady komunalne są poddawane innym niż składowanie procesom przetwarzania.
6. Zwiększył się również procent osób, które zadeklarowały selektywną zbiórkę odpadów komunalnych.
7. Celem priorytetowym jest uświadomienie mieszkańcom Gminy konieczności ograniczenia ilości wytwarzanych odpadów komunalnych, a także racjonalnego sortowania odpadów komunalnych w celu osiągnięcia określonych przez Unię Europejską poziomów odzysku i recyklingu. Aby zmniejszyć powstawanie ilości odpadów zmieszanych w stosunku do odpadów segregowanych należy w dalszym ciągu prowadzić kampanie informacyjną oraz edukację społeczeństwa w zakresie prawidłowego postępowania z odpadami komunalnymi. Ponadto należy prowadzić na bieżąco czynności sprawdzające pod kątem prawidłowej segregacji odpadów przez mieszkańców.
8. Dzięki skutecznemu zorganizowaniu nowego systemu gospodarowania odpadami komunalnymi Gmina Łososina Dolna jak do tej pory osiągnęła wszystkie wymagane przepisami prawa poziomy recyklingu oraz ograniczenia masy składowanych odpadów komunalnych.

„Posprzątałyśmy 101 szczytów w 101 rocznicę odzyskania przez Polskę niepodległości”

Na 101 rocznicę odzyskania przez Polskę niepodległości została zorganizowana przez Portal

"Aktualne warunki w Górach" ogólnopolska akcja pod nazwą **"Sprzątamy 101 szczytów w 101 rocznicę odzyskania przez Polskę niepodległości"**. Na terenie Gminy Łososina Dolna akcja dotyczyła 2 szczytów: **Białowodzkiej Góry i Góry Jaworz.**

Szefem tej akcji z terenu naszej Gminy był Krzysztof Kosecki z Bilska.

Na **Białowodzką Górę** wybrało się (4 grupy) łącznie 15 osób.

Najlichniesza grupa była ze Szkoły Podstawowej w Tęgorozy. W dniu 8 listopada 2019 r. w akcji wzięło udział 7 uczniów z opiekunem Dariuszem K, grupie towarzyszył Kamil K. Tomasz K. i Krzysztof Kosecki (Szef akcji z terenu naszej Gminy. Wysprzątany został szlak zielony z Tęgorozy oraz częściowo szlak czerwony i żółty od Marcinkowic. W czasie akcji zebranych i posortowanych zostało 7 worków śmieci.

Dodatkowo 11 listopada 2019 r. na Górę wybrało się 3 osoby indywidualnie zbierając po 1 worku ze szlaku zielonego i żółtego.

Łącznie z tego szczytu Zakład Gospodarki Komunalnej Spółka z o. o. zabrał **10 worków częściowo posortowanych śmieci.** Wyszprzątanych zostało ponad 15 km szlaków.

Na **Górę Jaworz** wybrało się (5 grup) łącznie 59 osób i dało to **drugie miejsce w skali całego kraju.**

Najlichniesza była grupa ze Szkoły Podstawowej w Rojówce. W dniu 7 listopada 2019 r. w akcji wzięło udział 24 uczniów, 3 opiekunów (Maria G., Anna M., Ewa D.) oraz Pani Sołtys (Dorota M.) z mieszkańcami Skrzętli i turysta z Limanowej, który wędrował górkimi szlakami. Pogoda im dopisywała, wysprzątali niebieski szlak od strony Skrzętli zbierając aż 30 worków śmieci.

W dniu 8 listopada 2019 r. kolejną grupą byli uczniowie ze Szkoły Podstawowej w Stańkowej. W akcji wzięło 9 uczniów klasy IV i V wraz z opiekunem Panią Agatą Z.

Górę Jaworz sprzątali od Woli Stańkowskiej. W czasie akcji zebrali 3 worki śmieci.

w dniu 9 listopada 2019r. do akcji "Sprzątamy 101 szczytów w 101 rocznicę odzyskania przez Polskę niepodległości" przystąpiła kolejna ze szkół z Gminy Łososina Dolna - Szkoła Podstawowa w Żbikowicach. W akcji wzięło udział 9 uczniów klasy VI wraz z opiekunem Panią Beatą H.

Grupie towarzyszył syn Pani Beaty, Skarbnik Gminy Łososina Dolna Pani Maria K, Krzysztof Kosecki z dziećmi (Szef akcji z terenu naszej Gminy).

Grupa przeszła ponad 12 km od Stańkowej trasą na Hubertówkę wnosząc na szczyt Jaworza 9 worków w większości posegregowanych śmieci. Zlikwidowali po drodze 1 dzikie wysypisko, z którego około 5 worków Zakład Gospodarki Komunalnej odebrał poza punktem.

Do naszej akcji na szczycie przyłączył się Ultramaratończyk Krzysztof L. z Kłodnego oraz turysta z dwójką dzieci.

11 listopada 2019 r. były jeszcze 2 wyjścia indywidualne żółtym szlakiem z Męciny i niebieskim z Limanowej. Udało się łącznie zebrać 3 worki śmieci. Łącznie pod samą wieżą Zakład Gospodarki Komunalnej Spółka z o. o. odebrał **50 worków częściowo posortowanych śmieci.**

Reasumując, wysprzątano ponad 30 km szlaków, a Zakład Gospodarki Komunalnej Spółka z o. o. odebrał ogółem 350 kg śmieci.

Fotorelacja z akcji na stronie internetowej Gminy:

<https://www.lososina.pl/pl/206/638/posprzatalismy-11-szczytow-w-11-rocznice-odzyskania-przez-polske-niepodleglosci-.html>





5. 9 Programy w zakresie pomocy społecznej.

Pomoc społeczna jest instytucją polityki społecznej państwa mającą na celu umożliwienie osobom i rodzinom przezwycięzenie trudnych sytuacji życiowych, których nie są one w stanie pokonać, wykorzystując własne uprawnienia, zasoby i możliwości. Zadania z zakresu pomocy społecznej realizuje Ośrodek Pomocy Społecznej.

Gminny Ośrodek Pomocy Społecznej w Łososinie Dolnej w celu realizacji zadań z zakresu pomocy społecznej kierował się zasadą udzielania wszechstronnej i kompleksowej pomocy w ramach posiadanych środków, a w swojej pracy kładł nacisk na dobrą współpracę z wszystkimi, którym leży na sercu dobro osób i rodzin oczekujących pomocy.

Pracownicy Ośrodka ustawicznie rozwijają metody pracy socjalnej, zarówno metody środowiskowej oraz pracy z indywidualnym klientem, podnoszą umiejętności rozwiązywania codziennych problemów przez beneficjentów pomocy społecznej.

Świadczenia z pomocy społecznej

1) Zasady udzielania pomocy.

Świadczenia pomocy społecznej udzielane są na wniosek:

- osoby zainteresowanej,
- jej przedstawiciela ustawowego,
- innej osoby, za zgodą osoby zainteresowanej lub jej przedstawiciela ustawowego,
- może być także udzielana z urzędu.

Decyzje o przyznaniu lub odmowie przyznania pomocy wymagają uprzednio przeprowadzenia przez pracownika socjalnego rodzinnego wywiadu środowiskowego. Decyzje w sprawach świadczeń pomocy społecznej wydawane są w formie pisemnej. Od każdej decyzji służy prawo odwołania.

Pomocy społecznej udziela się osobom i rodzinom, na zasadach określonych w ustawie, w szczególności z powodu:

- ubóstwa,
- sieroctwa,
- bezdomności,
- bezrobocia,
- niepełnosprawności,
- długotrwałej lub ciężkiej choroby,
- przemocy w rodzinie,
- potrzeby ochrony macierzyństwa lub wielodzietności,
- bezradności w sprawach opiekuńczo – wychowawczych i prowadzenia gospodarstwa domowego, zwłaszcza w rodzinach niepełnych i wielodzietnych,
- braku umiejętności w przystosowaniu do życia młodzieży opuszczającej placówki opiekuńczo wychowawcze,
- trudności w integracji osób, które otrzymały status uchodźcy,
- trudności w przystosowaniu do życia po zwolnieniu z zakładu karnego,
- alkoholizmu lub narkomanii,
- zdarzenia losowego i sytuacji kryzysowej,
- klęski żywiołowej lub ekologicznej.

2) Prawo do świadczeń z pomocy społecznej przysługuje osobom i rodzinom w przypadku występowania jednej z powyższych okoliczności, a których dochód na osobę w rodzinie nie przekracza kryterium dochodowego, określonego w przepisach o pomocy społecznej:

- a) dla osoby samotnie gospodarującej – 701 zł.
- b) dla osoby w rodzinie – 528zł.

STRATEGIA ROZWIĄZYWANIA PROBLEMÓW SPOŁECZNYCH

Strategia Rozwiązywania Problemów Społecznych w Gminie Łososina Dolna jest dokumentem opracowanym w celu kształtowania lokalnej polityki społecznej poprzez wyznaczenie głównych celów i zadań ukierunkowanych na poprawę życia mieszkańców Gminy.

Gminna Strategia została przyjęta uchwałą Nr 113/XV/ 2016 Rady Gminy w Łososinie Dolnej z dnia 26 lutego 2016 roku na podstawie art. 17 ust.1 pkt. 1 ustawy z dnia 12 marca 2004 roku o pomocy społecznej. Realizację Gminnej Strategii Rozwiązywania Problemów Społecznych przewidziano na okres 5 lat.

W strategii założono kilka celów głównych, które poprzez realizację celów operacyjnych miały na zadanie osiągnięcia celu strategicznego „Poprawa warunków życia mieszkańców Gminy Łososina Dolna”.

Ośrodek Pomocy Społecznej jest samodzielną jednostką organizacyjną działającą przy Urzędzie Gminy jako główny podmiot pomocy społecznej organizujący pomoc rzeczową, finansową i usługową dla najuboższych mieszkańców Gminy. Odpowiednie ukierunkowanie przemian zaowocowało poprawę jakości życia mieszkańców bez poczucia zagrożenia bezpieczeństwa z dostępem do edukacji oraz rynku pracy.

Na terenie naszej Gminy życiu mieszkańców towarzyszą liczne problemy, które obejmują coraz liczniejsze grupy ludzi i zmuszają ich do szukania różnych form pomocy, w tym także korzystania z pomocy społecznej. W Gminie Łososina Dolna najczęściej występującymi przyczynami trudnej sytuacji osób i rodzin a jednocześnie powodami ubiegania się o pomoc społeczną, było kolejno:

ubóstwo, długotrwała choroba, niepełnosprawność, bezrobocie, potrzeba ochrony macierzyństwa w tym wielodzietność.

W 2019 roku głównymi kierunkami działań w zakresie pomocy społecznej to:

- 1) pomoc finansowa, rzeczowa i usługowa dla osób i rodzin potrzebujących pomocy,
 - liczba rodzin objętych pracą socjalną - 267
 - liczba rodzin korzystających z zasiłku stałego - 18 na kwotę 101 759,42 zł.
 - liczba rodzin korzystających z zasiłku okresowego – 14 na kwotę 15 698,53 zł. w tym z powodu bezrobocia 8 rodzin na kwotę 10 417,53 zł,
 - liczba rodzin które skorzystały z pomocy w związku z niekorzystnymi zjawiskami atmosferycznymi – 2 na kwotę 7.700,00 zł,
 - liczba rodzin korzystających z zasiłków celowych specjalnych – 61 na kwotę 44.700,00,
 - liczba rodzin korzystających z zasiłków celowych – 61 – na kwotę 45.800,00

- 2) dożywianie uczniów w szkołach w formie jednego ciepłego dania,
 - liczba korzystających uczniów – 267,

- 3) zapewnienie usług opiekuńczych (koszt 47 306,97)
 - liczba rodzin korzystających z usług opiekuńczych – 9,

- 4) zapewnienie specjalistycznych usług opiekuńczych dla osób z zaburzeniami psychicznymi,
 - liczba rodzin korzystających z specjalistycznych usług opiekuńczych – 3 na kwotę 44. 080,00zł,

- 5) kierowanie osób do Domów Pomocy Społecznej oraz ponoszenie odpłatności za ich pobyt (koszt 270.816,09),
 - liczba osób skierowanych do DPS – 9
 - liczba osób skierowanych do ŚDS – 5.

- 6) przyznawanie i wypłacanie zasiłków rodzinnych wraz z dodatkami,
 - liczba rodzin korzystających z świadczenia – 757 na kwotę 3.138 167,05 zł,

- 7) przyznawanie i wypłacanie zasiłków pielęgnacyjnych,
 - liczba świadczeń na rok 2280 kwotę 431 687,00 zł,

- 8) przyznawanie i wypłacanie świadczeń pielęgnacyjnych,
 - liczba świadczeń na rok 493 na kwotę 780 207,00 zł,

- 9) przyznawanie i wypłacanie specjalnych zasiłków opiekuńczych,
 - liczba świadczeń na rok 146 na kwotę 91 059,00 zł,

- 10) przyznawanie i wypłacanie zaliczek alimentacyjnych,
 - liczba świadczeń na rok 294 na kwotę 125 300,00 zł,

- 11) przyznawanie i wypłacanie zasiłków dla opiekuna
 - liczba świadczeń na rok 366 na kwotę 224 240,00 zł,

- 12) przyznawanie i wypłacanie świadczenia rodzicielskiego
 - liczba świadczeń na rok 381 na kwotę 329 624,86 zł,

13) przyznawanie i wypłacanie jednorazowej zapomogi z tytułu urodzenia dziecka

- liczba świadczeń na rok 145 na kwotę 145 000,00 zł,

14) przyznawanie i wypłacanie świadczenia rodzinne „Za Życiem”

- liczba świadczeń na rok 1 na kwotę 4 000 zł,

15) składki na ubezpieczenia emerytalne i rentowe z ubezpieczenie społeczne dla świadczeniobiorców

- liczba świadczeń za rok 683 na kwotę 187 719,11 zł,

16) składki na ubezpieczenie zdrowotne dla świadczeniobiorców

- liczba świadczeń za rok 602 – 46.577,84.

Ponadto ściśle współpracuje z Powiatowym Urzędem Pracy w Nowym Sączu oraz innymi podmiotami działającymi na rzecz aktywizacji zawodowej:

- sprawny i skuteczny system przeciwdziałania i zapobiegania skutkom długotrwałego bezrobocia wśród świadczeniobiorców pomocy społecznej – liczba osób bezrobotnych objętych wsparciem wyniosła 49

- kształtowanie umiejętności aktywnego poszukiwania pracy,

- kształtowanie wśród dorosłych umiejętności racjonalnego gospodarowania skromnymi środkami finansowymi:

- działania edukacyjne osób i rodzin objętych pomocą społeczną zmierzające do aktywności na rzecz poprawy własnej sytuacji życiowej,

- praca socjalna pracownika socjalnego w środowisku.

Realizacja zadań przyjętych w Gminnej Strategii opierała się w głównej mierze na założeniu odejścia od pomocy społecznej w której podstawową funkcją było udzielanie wsparcia finansowego do nastawienia osób i rodzin do samodzielnego i aktywnego poszukiwania pracy. Możliwe to było między innymi dzięki rozwojowi różnego rodzaju form pomocy w postaci poradnictwa prawnego i psychologicznego oraz pracy socjalnej.

GMINNY PROGRAM WSPIERANIA RODZINY

Gminny Program Wspierania Rodziny w Gminie Łososina Dolna na lata 2019 – 2021 został uchwalony Uchwałą Nr 67/IX/2019 Rady Gminy w Łososinie Dolnej z dnia 28 czerwca 2019 roku.

Koordinowanie i monitorowanie w/w Programu powierzono Ośrodkowi Pomocy Społecznej w Łososinie Dolnej.

Program adresowany jest do rodzin z dziećmi, które przeżywają trudności w wypełnianiu funkcji opiekuńczo – wychowawczych. Celem tego Programu jest przywrócenie rodzinie zdolności do prawidłowego wypełniania tej funkcji, poprzez pracę z rodziną oraz zapewnienie pomocy w opiece i wychowaniu dzieci. Zadania w ramach Programu koncentrują się nie tylko na dziecku, ale na całej rodzinie, również w sytuacjach, gdy dziecko umieszczone zostaje poza rodziną biologiczną w celu odzyskania przez nią funkcji opiekuńczych. W jego realizacji uczestniczyły instytucje i organizacje realizujące zadania mieszczące się w zakresie wspierania rodziny. Przede wszystkim pracownicy Ośrodka Pomocy Społecznej, Powiatowego Centrum Pomocy Rodzinie, Policji, Placówek Oświatowych oraz Organizacji Pozarządowych.

Podstawowym zadaniem wyżej wymienionego programu jest stałe rozpoznawanie rodzin przeżywających trudności oraz diagnozowanie przyczyn występowania tych problemów.

Zadanie to zgodnie z kompetencjami ustawowymi i założeniami realizowane było przez Ośrodek Pomocy Społecznej w Łososina Dolnej.

Pracownicy socjalni w 2019 roku monitorowaniem objęli 1 rodzinę przeżywającą trudności w wypełnianiu funkcji opiekuńczo – wychowawczych poprzez monitoring w środowisku domowym w celu oceny czy dziecko ma zapewnioną prawidłową opiekę, żywność, lekarstwa w razie choroby, ciepło w mieszkaniu itp. oraz poprzez oględziny dziecka pod względem stanu zdrowia oraz stanu higieny osobistej.

Zgodnie z danymi za 2019 rok w 1 rodzinie, w której przebywało jedno dziecko odnotowano problem bezradności w sprawach opiekuńczo- wychowawczych. Rodzina ta została zdiagnozowana w oparciu o wywiad rodzinny i informację środowiskowe. Do w/w rodziny został skierowany asystent rodziny.

Rodziny znajdujące się w trudnej sytuacji materialnej objęte były pomocą świadczoną w ramach ustawy o pomocy społecznej. Świadczenia te, to różnego typu zasiłki celowe, zasiłki okresowe oraz poradnictwo. Jednocześnie niektóre z wskazanych rodzin korzystały z innych form pomocy typu świadczenia rodzinne, świadczenia wychowawcze, pomoc na edukację dzieci w ramach stypendiów szkolnych oraz programu „Dobry Start”.

1) przyznawanie i wypłacanie świadczenia wychowawczego 500+

- liczba rodzin korzystających z świadczenia 500+ - 1110 na kwotę 13.790 805,00 zł,

2) przyznanie i wypłacanie świadczenia „Dobry Start”

- liczba dzieci objęta świadczeniem wynosiła – 1822 na kwotę 546 450,00 zł,

3) przyznanie i wypłacanie stypendiów szkolnych

-liczba dzieci objęta świadczeniem 573 na kwotę 80 335,00 zł.

Najważniejszą formą wsparcia rodzin przeżywającej trudności w sprawach opiekuńczo-wychowawczych jest stała edukacja w zakresie poprawiającym umiejętności opiekuńczo - wychowawczych rodziców oraz poprawy relacji w kręgu rodzinnym.

Działania te są stałym elementem pracy asystenta rodziny i w dużym zakresie pracowników socjalnych, którzy wspierają rodziny.

Gmina realizując program prowadzi Punkt Informacyjno – Konsultacyjny. W Punkcie Informacyjno – Konsultacyjnym prowadzone jest doradztwo w zakresie rozwiązywania problemów życiowych które często okazują się być barierą utrudniającą prawidłowe funkcjonowanie w środowisku rodzinnym oraz społecznym.

W Punkcie Informacyjno – Konsultacyjnym oprócz porad udzielanych przez psychologa dyżury pełnili również pracownicy socjalni którzy również udzielali porad oraz wsparcia psychicznego swoim podopiecznym.

W 2019 roku zostały przeprowadzone dla 200 uczniów zajęcia z psychoprofilaktyki w szkołach z terenu Gminy Łososina Dolna.

Współpraca dzieci/ młodzieży ze specjalistą uczy jak prawidłowo reagować na sytuacje trudne, jak radzić sobie w sytuacjach nietypowych dla młodych ludzi. Zajęcia miały na celu obniżyć poziom negatywnych emocji u młodzieży. Wskazywały jak zapobiegać zachowaniom agresywnym oraz jak radzić sobie w sytuacjach konfliktu. Edukacja w tym zakresie miała na zadanie skierowanie emocji młodych ludzi na odpowiednie tory, modelowanie ich zachowań w kierunku zachowań dojrzałych i odpowiedzialnych.

Na terenie Gminy Łososina Dolna podmiotem odpowiedzialnym za koordynację działań wyznaczonych w Programie jest Zespół Interdyscyplinarny Gminy Łososina Dolna, którego obsługę organizacyjno-techniczną zapewnia Ośrodek Pomocy Społecznej w Łososinie Dolnej.

Program ten ma charakter interdyscyplinarny i zakłada, że będzie realizowany przez wszystkie instytucje i organizacje zobligowane do podejmowania działań w zakresie przeciwdziałania przemocy w rodzinie.

W 2019 roku Zespół Interdyscyplinarny do spraw przeciwdziałania przemocy w rodzinie realizował działania zawarte w gminnym programie przeciwdziałania przemocy w rodzinie i ochronie ofiar przemocy Gminy Łososina Dolna poprzez:

1. Działalność Zespołu Interdyscyplinarnego/ Grup Roboczych.
2. Poradnictwo w Punkcie Konsultacyjnym.
3. Pogadanki dla rodziców podczas wywiadówek szkolnych.
4. Prowadzenie zajęć edukacyjnych w placówkach oświatowych informujących o różnych aspektach przemocy i jej przeciwdziałaniu przez psychologa.
5. Prowadzenie wśród dzieci i młodzieży profilaktyki agresji i przemocy.
6. Zintegrowanie działań przez podmioty realizujące program w ramach przeciwdziałania przemocy w rodzinie poprzez wypracowanie procedur aktywnej współpracy oraz oddziaływania na sprawców przemocy.
7. Monitorowanie przemocy w rodzinie na terenie Gminy.
8. Działania informacyjno – edukacyjne skierowane do ogółu społeczności lokalnej /umieszczenie komunikatu o przeciwdziałaniu przemocy w Informatorze Gminy Łososina Dolna, dystrybucja ulotek, plakatów, umieszczenie plakatów na tablicy informacyjnej w Urzędzie Gminy i innych instytucjach na terenie Gminy, prowadzenie strony internetowej/.

W 2019 roku do Przewodniczącego Zespołu Interdyscyplinarnego wpłynęło 15 formularzy „Niebieska Karta cz. A ”, które zostały założone przez: Komisariat Policji w Łososinie Dolnej. Ponadto w 2019 roku kontynuowano 5 „Niebieskich Kart” z lat ubiegłych, łącznie aktywnych było 20 procedur „Niebieska Karta”.

Całościową pomocą Zespołu, Grup Roboczych było objętych 20 rodzin liczących 68 osób w tym 27 kobiet, 28 mężczyzn oraz 13 dzieci.

Podejmowane interwencje wobec rodzin dotkniętych przemocą realizowano w oparciu o procedurę „Niebieska Karta”, którą określa rozporządzenie Rady Ministrów z dnia 13 września 2011 roku w sprawie procedury „Niebieska Karta” oraz wzorów formularzy „Niebieska Karta”.

W 2019 roku odbyły się 4 posiedzenia Zespołu Interdyscyplinarnego działającego na rzecz przeciwdziałania przemocy w rodzinie. Podczas każdego spotkania na bieżąco omawiano współpracę międzyinstytucjonalną w zakresie Programu Przeciwdziałania Przemocy w Rodzinie oraz Ochrony Ofiar Przemocy w Rodzinie. Zespół Interdyscyplinarny działający w Gminie tworzy grupy robocze w celu rozwiązywania problemów związanych z wystąpieniem przemocy w rodzinie w indywidualnych przypadkach.

Powołanych zostało 30 Grup Roboczych. Zadaniem Grup Roboczych jest opracowanie i realizacja planu pomocy w indywidualnych przypadkach, monitorowanie sytuacji rodzin, w których dochodzi do przemocy.

W 2019 roku zakończono działania podjęte w 14 rodzinach w ramach procedury „Niebieskie Karty” w związku z ustaniem przemocy w rodzinie i uzasadnionym przypuszczeniem o zaprzestaniu dalszego stosowania przemocy w rodzinie oraz po zrealizowaniu indywidualnego planu pomocy.

Bardzo ważnym elementem oddziaływania na rodzinę były także działania podejmowane przez Zespół Interdyscyplinarny i jego grupy robocze, które opierają swą pracę na ustawie o przeciwdziałaniu przemocy w rodzinie.

Ośrodek Pomocy Społecznej w Łososinie Dolnej w ramach współpracy ze szkołami znajdującymi się na terenie Gminy Łososina Dolna w zakresie Przeciwdziałania Przemocy w Rodzinie podjął następujące działania:

- zorganizowanie pogadek przez psychologa dla rodziców podczas wywiadówek szkolnych w Szkole Podstawowej w Stańkowej, Witowicach Dolnych oraz Żbikowicach. Rodzicom przekazane zostały informacje dotyczące prawidłowych metod wychowawczych oraz wychowywania bez przemocy. Spotkania te miały służyć wzmocnieniu opiekuńczych i wychowawczych kompetencji rodziców.

W ramach programu dla osób doświadczających przemocy w rodzinie prowadzono poradnictwo: psychologiczne, socjalne oraz rodzinne w Punkcie Konsultacyjnym przy Urzędzie Gminy w Łososinie Dolnej.

W 2019 roku z bezpłatnych porad skorzystało 21 osób dotkniętych problemem przemocy w rodzinie.

Dla podniesienia jakości pracy osób zajmujących się problemem przemocy w rodzinie przeprowadzono szkolenie na temat: „Współzależnienie – dynamika mechanizmów psychologicznych u osób uwikłanych w życie z alkoholikiem”.

Ponadto pracownicy socjalni pracujący z osobami dotkniętymi przemocą w rodzinie i osobami stosującymi przemoc w ramach systemu wsparcia wzięli udział w spotkaniach superwizyjnych organizowanych przez Powiatowe Centrum Pomocy Rodzinie w Nowym Sączu oraz w szkoleniu o tematyce „Prawidłowa diagnoza jako klucz do pomocy dziecku krzywdzonemu”.

Zadania realizowane w ramach Gminnego Programu Przeciwdziałania Przemocy w Rodzinie oraz Ochrony Ofiar Przemocy w Rodzinie finansowane są ze środków własnych.

GMINNY PROGRAM PROFILAKTYKI I ROZWIĄZYWANIA PROBLEMÓW ALKOHOLOWYCH ORAZ PRZECIWDZIAŁANIA NARKOMANII

Uchwałą Nr 28/V/2019 Rady Gminy w Łososinie Dolnej z dnia 31 stycznia 2019 roku został uchwalony Gminny Program Rozwiązywania Problemów Alkoholowych oraz Przeciwdziałania Narkomanii na 2019 rok

Głównym celem programu było zapobieganie powstawaniu nowych problemów alkoholowych oraz narkomanii na terenie Gminy Łososina Dolna, zmniejszanie rozmiarów aktualnie istniejących problemów i indywidualnych zagrożeń ekonomicznych wynikających z picia alkoholu i używania używek oraz z tym związanych uszkodzeń ciała w wyniku wypadków przy pracy i na drogach, zwiększanie stabilności i bezpieczeństwa środowiska rodzinnego.

W 2019 roku na realizację w/w programu pozyskano z opłat za korzystanie z zezwoleń na sprzedaż napojów alkoholowych kwotę w wysokości 187 752,09 zł na plan 185 00,00 zł. Po stronie wydatków plan w wysokości 202 360,65 zł zrealizowano w kwocie 189 267,11 zł.

Zgodnie z programem oraz z planem finansowym realizacji Gminnego Programu Rozwiązywania Problemów Alkoholowych oraz Narkomanii w 2019 roku pozyskane środki wykorzystano na następujące cele :

w zakresie profilaktyki i rozwiązywania problemów alkoholowych

Plan : 198 360,65 zł

Wykonanie : 188 062,37 zł

1. *Działania związane ze zwiększeniem dostępności pomocy terapeutycznej dla osób uzależnionych od alkoholu oraz udzielanie rodzinom pomocy psychospołecznej i prawnej , a w szczególności ochrony przed przemocą w rodzinie :*

Plan: 4 508,00 zł

Wykonanie : 4 495,95 zł

w tym na:

finansowanie Punktu Konsultacyjnego przy Urzędzie Gminy w Łososinie Dolnej zatrudnienie terapeuty, psychologa i prawnika.

2. *Działania profilaktyczne , edukacyjno-rozwojowe dla dzieci i młodzieży :*

Plan: 35 142,00 zł

Wykonanie : 27 833,63 zł

w tym na :

- 1) finansowanie szkoleń w ramach programu profilaktyczno-wychowawczego „PRZYJACIEL” organizowanego w szkołach na terenie Gminy,
- 2) dofinansowanie działalności rekreacyjno-sportowej w tym wyjazdów na zawody dla dzieci i młodzieży pochodzących z rodzin patologicznych,
- 3) pomoc dla dzieci niepełnosprawnych z rodzin patologicznych,
- 4) inne formy realizacji programu /dofinansowanie kolonii itp./
- 5) dofinansowanie działalności kulturalno – oświatowych dla dzieci i młodzieży z terenu Gminy Łososina Dolna,
- 6) pomoc dla osób i rodzin dotkniętych przemocą,

3. *Wspomaganie działalności instytucji, stowarzyszeń i osób fizycznych służących w rozwiązywaniu problemów alkoholowych :*

Plan : 158 210,65 zł

Wykonanie : 155 732,79 zł

w tym na :

- 1) zwrot kosztów dojazdów do Małopolskiego Ośrodka Profilaktyki i Terapii Uzależnień w Nowym Sączu osobom uzależnionym,
- 2) wydatki związane z pracą Gminnej Komisji Rozwiązywania Problemów Alkoholowych oraz inne wydatki,
- 3) rozwój bazy społeczno – rekreacyjnej na terenie Gminy Łososina Dolna oraz dofinansowanie działań profilaktyczno-wychowawczych dla dzieci i młodzieży z terenu Gminy Łososina Dolna celem zagospodarowania wolnego czasu i organizacji imprez promocyjno – rekreacyjnych
- 4) dotacja dla Ośrodka Interwencji Kryzysowej w Nowym Sączu,

4. *Wspieranie zatrudnienia socjalnego poprzez organizowanie i finansowanie Centrów Integracji Społecznej :*

Plan: 500,00 zł

Wykonanie : 0,00 zł

w zakresie narkomanii

Plan : 4 000,00 zł

Wykonanie : 1 204,74 zł

1. *Działania związane ze zwiększeniem dostępności pomocy terapeutycznej dla osób uzależnionych i osób zagrożonych uzależnieniem oraz udzielanie rodzinom, w których występują problemy narkomanii pomocy psychospołecznej i prawnej.*

Plan : 502,00 zł

Wykonanie : 500,74 zł

w tym na:

- 1) finansowanie Punktu Konsultacyjnego przy Urzędzie Gminy w Łososinie Dolnej

(zatrudnienie terapeuty, psychologa i prawnika).

2. Działania profilaktyczne , edukacyjno-rozwojowe dla dzieci i młodzieży :

Plan : 3 498,00 zł

Wykonanie : 704,00 zł

w tym na:

- 1) finansowanie szkoleń w ramach programu profilaktyczno-wychowawczego „ PRZYJACIEL” organizowanego w szkołach na terenie Gminy.

6.OCHRONA ZDROWIA.

6.1 Samodzielny Publiczny Zakład Opieki Zdrowotnej w Łososinie Dolnej

Samodzielny Publiczny Zakład Opieki Zdrowotnej w Łososinie Dolnej realizował w roku 2019 swoje zadania wynikające z zapisów Statutu oraz umów na świadczenia zdrowotne zawarte z Narodowym Funduszem Zdrowia. Umowy te obejmowały świadczenia w zakresie:

- 1) Podstawowej Opieki Zdrowotnej
- 2) Poradni Ginekologiczno – Położniczej
- 3) Pracowni Fizjoterapeutycznej
- 4) Medycyny szkolnej (praca w szkołach i w Ośrodku Zdrowia)
- 5) Położnej środowiskowej (praca w środowisku i w Ośrodku Zdrowia)

Podstawowa opieka zdrowotna

Objętych opieką pacjentów zadeklarowanych do SPZOZ było 5 132 osoby, w tym 382 osoby są odrzucone przez NFZ z powodu braku ubezpieczenia (stan na 31.12.2019 r).

Pacjenci w przedziałach wiekowych:

0 – 6 lat	289 osób
7 – 19 lat	823 osoby
20 – 39 lat	1289 osób
40 – 65 lat	1569 osób
66 – 75 lat	382 osoby
powyżej 75 lat	353 osoby

W ramach podstawowej opieki zdrowotnej, pacjenci mieli zapewnioną opiekę w dni robocze w godzinach od 8⁰⁰ do 18⁰⁰. W dni ustawowo wolne od pracy oraz w dni robocze w godzinach nocnych (od 18⁰⁰ do 8⁰⁰) opieka nad pacjentami w nagłych zachorowaniach była pełniona przez Szpital Specjalistyczny w Nowym Sączu.

1. Przyjęcia w Ośrodku Zdrowia:	18 568
2. Wizyty domowe:	60
3. Wizyty patronażowe:	49
4. Procedury pielęgniarские:	3 225
5. Pobrania do badań:	4 032
6. Na miejscu badania EKG:	848
7. Szczepienia ochronne w Ośrodku:	1 283
8. Program szczepień p/WZW B , Grypa – nadobowiązkowe:	223
9. Badania bilansowe dzieci: 2,4,6,10,14,16, 18 – latków:	228

Opiekę pielęgniarскую w środowisku dla populacji zadeklarowanych do SPZOZ w dalszym ciągu sprawują dwie pielęgniarki środowiskowe i jedna w opiece długoterminowej, które zawarły

odrębną umowę z Narodowym Funduszem Zdrowia w Krakowie. Pracują one w terenie i jednocześnie dyżurują w określonych godzinach w Ośrodku.

Higiena szkolna

Łącznie w sześciu szkołach opieką lekarsko – pielęgniarską objętych zostało 747 uczniów, - profilaktyką fluorkową objętych było 480 uczniów.

1. Liczba uczniów u których były wykonane testy przesiewowe - 133
2. Liczba uczniów u których były wykonane badania bilansowe - 164
3. Liczba świadczeń pomocy doraźnej - 29
4. Inne świadczenia profilaktyczne - 920

Sprawozdanie roczne z wykonania planu finansowego Samodzielnego Publicznego ZOZ w Łososinie Dolnej za 2019 r.					
Wiersz	Wyszczególnienie	Plan na 2019	Plan po zmianach na 2019	Rzeczywiste wykonanie za I-XII 2019	Wykonanie procentowe (5:4)
1	2	3	4	5	6
A	Przychody (I+II+III+IV)	1 675 000,00	1 675 000,00	1 665 257,15	99,42%
I	Sprzedaż świadczeń zdr. na rzecz NFZ	1 580 000,00	1 580 000,00	1 571 002,96	99,43%
II	Przychody inne	95 000,00	95 000,00	94 254,19	99,21%
B	Koszty na działalność (I+II+III+IV+V+VI+VII+VIII+IX+X+XI)	1 675 000,00	1 675 000,00	1 623 879,84	96,95%
I	Materiały	74 000,00	67 500,00	61 611,34	91,28%
1	Leki	8 000,00	9 500,00	9 201,18	96,85%
2	Materiały	60 000,00	52 000,00	47 671,16	91,68%
3	Jednorazowy sprzęt medyczny	6 000,00	6 000,00	4 739,00	78,98%
III	Energia	30 450,00	32 000,00	26 704,36	83,45%
1	Energia elektryczna	10 000,00	10 000,00	7 730,03	77,30%
2	Woda+ścieki	4 450,00	4 000,00	2 054,47	51,36%
3	Gaz	16 000,00	18 000,00	16 919,86	94,00%
IV	Usługi Obce	317 054,00	274 000,00	241 999,66	88,32%
1	Transport	6 000,00	6 000,00	3 529,00	58,82%
2	Remont budynków i budowli	10 000,00	0,00	0,00	
3	Pozostałe usługi (serwis oprogramowania, utylizacja i inne)	50 000,00	37 000,00	36 380,56	98,33%
4	Usługi lekarskie + kontrakty na pozostałe usługi medyczne	250 000,00	230 000,00	201 105,50	87,44%
5	Oplaty bankowe	1 054,00	1 000,00	984,60	98,46%
V	Podatki i opłaty	5 876,00	5 880,00	5 686,00	96,70%
1	Podatki i opłaty	190,00	194,00	0,00	0,00%
2	Podatek od nieruchomości	5 686,00	5 686,00	5 686,00	100,00%
VI	Wynagrodzenia	995 000,00	1 045 000,00	1 044 394,81	99,94%
VII	Świadczenia na rzecz pracowników	197 640,00	195 640,00	192 306,57	98,30%
1	Inne świadczenia na rzecz pracowników	3 500,00	3 500,00	2 895,86	82,74%
2	Ubezpieczenia społeczne	180 000,00	178 000,00	175 273,76	98,47%
3	Zakładowy Fundusz Świadczeń Socjalnych	14 140,00	14 140,00	14 136,95	99,98%
VIII	Amortyzacja	27 000,00	27 000,00	26 737,38	99,03%
1	Amortyzacja	27 000,00	27 000,00	26 737,38	99,03%
IX	Pozostałe koszty	17 980,00	17 980,00	14 800,21	82,31%
1	Podróże służbowe, ryczałty samochodowe	9 000,00	9 000,00	5 821,00	64,68%
2	Ubezpieczenia OC pracowników,	8 980,00	8 980,00	8 979,21	99,99%

	budynków				
X	Pozostałe koszty	10 000,00	10 000,00	9 639,51	96,40%
C	Zysk/Strata (A-B)	0,00	0,00	+41 377,31	
	podatek dochodowy			0,00	
	Zysk/Strata netto	0,00	0,00	+41 377,31	
D	Źródła finansowania straty				
I	Fundusz zakładowy				

6.2 Samodzielny Publiczny Zakład Opieki Zdrowotnej w Tęgoborzy

Samodzielny Publiczny Zakład Opieki Zdrowotnej w Tęgoborzy realizował w roku 2019 swoje zadania wynikające z zapisów Statutu oraz umów na świadczenia zdrowotne zawartych z Narodowym Funduszem Zdrowia. Umowy te obejmowały świadczenia w zakresie:

- 1) Podstawowej opieki zdrowotnej
- 2) Świadczeń stomatologicznych dla dorosłych, dzieci i młodzieży.

Podstawowa opieka zdrowotna

Świadczenia w zakresie podstawowej opieki zdrowotnej rozliczane były w sposób kapitacyjny, natomiast świadczenia stomatologiczne w sposób punktowy.

W ramach podstawowej opieki zdrowotnej, pacjenci mieli zapewnioną opiekę w dni robocze w godzinach od 8⁰⁰ do 18⁰⁰. W dni ustawowo wolne od pracy oraz w dni robocze w godzinach nocnych (od 18⁰⁰ do 8⁰⁰) opieka nad pacjentami w nagłych zachorowaniach była pełniona przez Szpital Specjalistyczny w Nowym Sączu.

Opieka stomatologiczna realizowana była w zakresie określonym przez umowy z Narodowym Funduszem Zdrowia. Gabinet stomatologiczny był czynny od poniedziałku do piątku zgodnie z obowiązującym harmonogramem pracy, w tym dwa dni w tygodniu w godzinach popołudniowych.

Do lekarzy SPZOZ w Tęgoborzy zapisanych było 4701 osób

Do pielęgniarek środowiskowych 4406 osób

Do pielęgniarki szkolnej 644 osoby

Do położnej środowiskowej 2267 osób

1. Przyjęcia w Ośrodku Zdrowia :	17 940
2. Wizyty domowe:	30
3. Porady lekarzy stomatologów:	1 435
4. Wykonanie protez zębowych:	93
5. Procedury pielęgniarskie:	4 720
w tym: w domu chorego	2 016

6. Pobrania do badań:

17520 badań analitycznych
20 badań mikrobiologicznych
546 badań Rtg
389 badań Ekg
287 badań USG

7. W ramach profilaktyki zdrowotnej zrealizowano:

- okresowe badania okulistyczne
- 478 badań bilansowych, w tym:
 - 2 latki – 61 badań
 - 4 latki – 40 badań
 - 6 latki – 67 badań
 - 10 latki – 30 badań

- 14 latki – 133 badania
- 18 latki – 31 badań
- 231 wizyt położnej środowiskowo-rodzinnej
- 2218 wizyt pielęgniarek środowiskowo-rodzinnych.

W 2019 roku zainstalowano w budynku SP ZOZ system klimatyzacyjny oraz zakupiono drukarkę komputerową, filtr wody pitnej i 2 suszarki do rąk. Poza tym wymieniono troje starych drzwi wewnętrznych na drzwi aluminiowe wyposażone w cyfrowe zamki utrudniające nieautoryzowany dostęp do pomieszczeń wymagających szczególnej ochrony ze względu na przepisy RODO.

Po uzyskaniu zgody Rady Społecznej i Rady Gminy na wykorzystanie zgromadzonych w latach poprzednich środków finansowych na dodatkowe badania, które nie są refundowane przez NFZ na poziomie Podstawowej Opieki Zdrowotnej, a są jednocześnie trudno dostępne dla pacjentów, od 1 lipca 2019 roku rozszerzono „koszyk badań” analitycznych o szereg badań, np. w kierunku boreliozy, poziomu witaminy B12 i D3, przeciwciał anti-HBs, HCV i *Helicobacter pylori*.

Poza tym podpisano następujące umowy na dodatkowe badania:

Osteodex, Nowy Sącz,
ul. Grunwaldzka 16

Badanie dopplerowskie naczyń szyjnych i kończyn dolnych, badanie densytometryczne kręgosłupa i kości szyjki udowej oraz konsultacje specjalistyczne w zakresie osteoporozy.

OPTI-MED, Nowy Sącz, ul. 29 listopada 14 D

Badania radiologiczne, badania ultrasonograficzne, rezonans magnetyczny.

Gastro-Endomed, Nowy Sącz,
ul. Kochanowskiego 2

Badania gastroscopowe, badania kolonoskopowe, konsultacja gastroscopowa.

Łączny koszt kilkadziesiątu ww. badań wyniósł ok. 26 300,00 zł. W roku 2020 planujemy kontynuowanie współpracy z ww. podmiotami i utrzymanie, a w miarę możliwości rozszerzenie zakresu tego typu badań.

Wydatki na ww. dodatkowe badania diagnostyczne były w dużej części zrekompensowane dodatkowymi, nie planowanymi wcześniej przychodami ze strony NFZ, które to przychody wynikały ze zwiększonych stawek kapitacyjnych wypłacanych świadczeniodawcom, którzy odpowiednio wcześniej wprowadzili system tzw. e-recepty.

Wiersz	Wyszczególnienie	Plan na 2019	Plan po zmianach na 2019	Rzeczywiste wykonanie za I- XII 2019 r.	Wykonanie procentowe (5:4)
1	2	3	4	5	6
A	Przychody (I+II+III+IV)	1 590 000,00	1 590 000,00	1 572 978,06	98,93%
I	Sprzedaż świadczeń zdrowotnych na rzecz NFZ W KRAKOWIE	1 540 000,00	1 540 000,00	1 531 721,50	99,46%
II	Przychody inne	50 000,00	50 000,00	41 256,56	82,51%
B	Koszty na działalność (I+II+III+IV+V+VI+VII+VIII+IX+X+XI)	1 590 000,00	1 590 000,00	1 574 238,99	99,01%
I	Materiały	64 000,00	53 000,00	50 887,70	96,01%
1	Leki	7 000,00	8 000,00	7 334,76	91,68%
2	Materiały	50 000,00	40 000,00	39 482,11	98,71%
3	Jednorazowy sprzęt medyczny	6 000,00	4 000,00	3 528,58	88,21%
4	Materiały diagnostyczne	1 000,00	1 000,00	542,25	54,23%
III	Energia	20 500,00	18 500,00	16 862,80	91,15%
1	Energia elektryczna	7 000,00	6 000,00	5 137,67	85,63%
2	Woda + ścieki	1 000,00	1 000,00	477,35	47,74%
3	Gaz	12 500,00	11 500,00	11 247,78	97,81%
IV	Usługi Obce	321 046,00	334 046,00	330 136,09	98,83%
1	Transport	30 000,00	30 000,00	29 657,70	98,86%
2	Remont budynków i budowli	10 000,00	0,00	0,00	
3	Pozostałe usługi (serwis oprogramowania, utylizacja i inne)	40 000,00	43 000,00	42 531,14	98,91%
4	Usługi lekarskie + kontrakty na pozostałe usługi medyczne	240 000,00	260 000,00	257 104,15	98,89%
5	Opłaty bankowe	1 046,00	1 046,00	843,10	80,60%
V	Podatki i opłaty	2 089,00	2 089,00	1 439,00	68,88%
1	Podatki i opłaty	650,00	650,00	0,00	0,00%
2	Podatek od nieruchomości	1 439,00	1 439,00	1 439,00	100,00%
VI	Wynagrodzenia	975 000,00	983 000,00	982 636,02	99,96%
VII	Świadczenia na rzecz pracowników	189 310,00	181 310,00	174 654,20	96,33%
1	Inne świadczenia na rzecz pracowników	3 000,00	3 000,00	2 409,35	80,31%
2	Ubezpieczenia społeczne	175 000,00	167 000,00	161 027,61	96,42%
3	Świadczenia urlopowe	11 310,00	11 310,00	11 217,24	99,18%
VIII	Amortyzacja (poz. 1)	6 000,00	6 000,00	5 903,20	98,39%
1	Amortyzacja	6 000,00	6 000,00	5 903,20	98,39%
IX	Pozostałe koszty	12 052,00	12 052,00	11 718,01	97,23%
1	Podróże służbowe, ryczałty samochodowe	3 000,00	3 000,00	2 666,97	88,90%
2	Ubezpieczenia OC pracowników, budynków	9 052,00	9 052,00	9 051,04	99,99%
X	Pozostałe koszty	3,00	3,00	1,97	65,67%
C	Zysk/Strata (A-B)	0,00	0,00	-1 260,93	
	podatek dochodowy od osób prawnych	0,00		0,00	
	Zysk/Strata netto	0,00	0,00	-1 260,93	
D	Źródła finansowania straty			1 260,93	
I	Fundusz zakładowy			1 260,93	
II	Inne źródła				

7. DZIAŁALNOŚĆ KULTURALNA

7.1 Centrum Kultury i Promocji Gminy Łososina Dolna.

Celem Centrum Kultury i Promocji Gminy Łososina Dolnej jest prowadzenie wielokierunkowej działalności rozwijającej i zaspokajającej potrzeby kulturalne, sportowo-rekreacyjne i turystyczne mieszkańców Gminy Łososina Dolna. Zgodnie z zapisami o działalności statutowej CKIP organizowane są różnego rodzaju przedsięwzięcia kulturalne, imprezy, systematyczne otwarte zajęcia przeznaczone dla dzieci, młodzieży i dorosłych.

Centrum swoją działalnością obejmuje :

- 1) Klub Seniora w Łękach,
- 2) Parafialno-Gminną Orkiestrę Dętą w Łososinie Dolnej,
- 3) Orkiestrę Dętą Ochotniczej Straży Pożarnej w Tęgoborzy,
- 4) Zespół Regionalny Jakubkowianie,
- 5) Zespół Regionalny Mali Tęgoborzanie,
- 6) Stowarzyszenie Kół Gospodyń Wiejskich w Łososinie Dolnej,
- 7) Koło Gospodyń Wiejskich w Tęgoborzy,
- 8) Grupę Artystyczną Tamburmajorki,
- 9) Klub Seniora w Łososinie Dolnej,
- 10) Sądeckie Towarzystwo Lotnicze ORLIK.

Wykaz przedsięwzięć kulturalnych organizowanych w okresie 12 miesięcy: STYCZEŃ:

- 06.01 Koncert Serce Sercu;
- 10.01 Spotkanie Klubu Nauczyciela Po Lekcjach;
- 18.01 Warsztaty akustyczne;
- 19.01 Otwarcie Klubu Seniora w Łękach;
- 27.01 Koncert Noworoczny Zespołu Regionalnego Jakubkowianie .

14.01-27.01 Ferie

- warsztaty ceramiczne (dzieci, młodzież i dorośli)
- warsztaty decoupage (dzieci, młodzież i dorośli)
- warsztaty teatralne (dzieci, młodzież, seniorzy)
- zajęcia plastyczne (dzieci)
- warsztaty chemiczne (dzieci)
- warsztaty taneczne (dzieci, młodzież, dorośli, seniorzy)
- kick-boxing (dzieci, młodzież)
- warsztaty modelarskie (dzieci)
- Kino (dzieci, młodzież i dorośli)
- lekcje gry na gitarze
- małopolski e-senior warsztaty komputerowe (seniorzy)

LUTY:

- 01.02 Pierwsze urodziny Klubu Nauczyciela;
- od 19.02 warsztaty kulinarne;

- 21.02 Zimowe seminarium sadownicze;
21.02 Prelekcja nt. zdrowego odżywiania;
22.02 Przesłuchania w konkursie wokalnie-instrumentalnym Talent Start;
26.02 Prelekcja dietetyczna dla seniorów;
- warsztaty ceramiczne
- Mistrz Tradycji – Łososina Dolna, Michalczowa nauka gry na instrumentach ludowych
- warsztaty artystyczne
- warsztaty taneczne
- warsztaty modelarskie
- fitness
- balet

MARZEC:

- 02.03 Udział grupy baletowej w Ogólnopolskim Turnieju Tańca Nowoczesnego;
07.03 Tłusty czwartek w Klubie Seniora w Łękach;
08.03 Wręczenie nagród w konkursie Talent – Start i koncert finalistów;
08.03 Dzień Kobiet;
29.03 Prelekcja zdrowotna – insulinooporność;
- wystawa stała- rzeźby Jana Dekera
- spektakle teatralne dla dzieci
- warsztaty kulinarne
- warsztaty teatralne
- warsztaty ceramiczne
- warsztaty plastyczne
- fitness
- balet
- prelekcje zdrowotne
- warsztaty dziennikarsko – etnograficzne
- warsztaty fotograficzne
- warsztaty modelarskie

- *treningi pt. „Kształtowanie sylwetki z elementami samoobrony”*
- Mistrz Tradycji – Łososina Dolna, Michalczowa nauka gry na instrumentach ludowych

KWIECIEŃ:

- 15.04 Niedziela Palmowa – delegacja z CKIP ;
26.04 Prelekcja zdrowotna – właściwości ziół;
- Ogłoszenie Ogólnopolskiego Konkursu Poetyckiego o „Złotą Gałązkę Jabłoni”
- Ogłoszenie Konkursu Fotograficznego „Najpiękniejsze zakątki łososińskiej ziemi”.
- Spotkania Klubu Nauczyciela Po Lekcjach
- Spotkania Klubu Seniora
- warsztaty tworzenia palmy wielkanocnej
- warsztaty kulinarne
- warsztaty teatralne

- warsztaty ceramiczne
- warsztaty plastyczne
- fitness
- balet
- warsztaty dziennikarsko – etnograficzne
- warsztaty fotograficzne
- warsztaty modelarskie
- Mistrz Tradycji – Łososina Dolna, Michalczowa nauka gry na instrumentach ludowych

MAJ:

- 05.05 Święto Kwitnących Sadów;
- 05.05 Jabłkowy Konkurs Kulinaryny;
- 06.05 Dzieci z Crescentino w Centrum Kultury i Promocji Gminy Łososina Dolna;
- 13.05 Rozpoczęcie warsztatów kulinarnych w Klubie Seniora w Łękach;
- 16.05 Wyjazd do teatru (dzieci, młodzież, dorośli biorcy udział w warsztatach teatralnych);
- Ogłoszenie konkursu Plastycznego Jezioro Rożnowskie oczami przedszkolaków
- nagrywanie płyty z melodiami regionu
- warsztaty kulinarne
- warsztaty ceramiczne
- warsztaty plastyczne
- fitness
- balet
- prelekcje zdrowotne
- warsztaty dziennikarsko – etnograficzne
- warsztaty fotograficzne
- warsztaty modelarskie
- Mistrz Tradycji – Łososina Dolna, Michalczowa nauka gry na instrumentach ludowych

CZERWIEC:

02.06 Gminny Dzień Dziecka;

- Konkurs literacki Jezioro Rożnowskie słowem malowane;
- Konkurs wiedzy o Jeziorze Rożnowskim;
- Konkurs fotograficzny Jezioro Rożnowskie w obiektywie;

05.06 Hubertówka pod Jaworzem – wyjazd seniorów;

12.06 Spektakl Teatralny dla dzieci;

17.06 Spektakl Teatralny Walet Karo (uczestnicy warsztatów teatralnych);

25.06 Występ baletowy ;

26.06 Wizyta dzieci z Łubianki w CKIP;

30.06 Rajd Pieszy Stańkowa-Jaworz z biesiadą przy ognisku;

- wyjazd do kina w Nowym Sączu i muzeum (młodzież biorąca udział w warsztatach dziennikarskich);

- w Bałtowie odbył się turniej Pucharu Polski w kickboxingu. Reprezentant Centrum Kultury i Promocji Gminy Łososina Dolna - Mikołaj Orzeł zdobył brązowy medal;

- nagrywanie płyty z melodiami regionu
- warsztaty kulinarne
- warsztaty ceramiczne
- warsztaty plastyczne
- warsztaty modelarskie
- fitness
- balet
- prelekcje zdrowotne
- kick – boxing
- Mistrz Tradycji – Łososina Dolna, Michalczowa nauka gry na instrumentach ludowych

LIPIEC:

- 04.07 – letnie kino plenerowe Łososina Dolna;
- 10.07 – prezentacja i wybór instrumentów w ramach Budżetu Obywatelskiego;
- 11.07 – letnie kino plenerowe Rojówka;
- 18.07 – letnie kino plenerowe Michalczowa;
- 16-19.07 – warsztaty muzyki rozrywkowej;
- 19.07 – Koncert Finałowy warsztatów muzyki rozrywkowej;
- 22.07 – warsztaty rękodzieła artystycznego Tęgoborze;
- 23.07 – wyjazd dzieci (BUS z Tęgoborzy) oraz młodzieży (BUS z Łososiny Dolnej) do Gródka nad Dunajcem, rejs po Jeziorze Rożnowskim – łącznie 60 osób;
- 23-25.07 – warsztaty kulinarne prowadzone przez członkinie KGW w Tęgoborzy;
- 28.07 – Tęgoborskie Spotkanie z Folklorem połączone z jubileuszem 70 – lecia działalności KGW w Tęgoborzy;
- Wydanie płyty „Melodie znane i lubiane”
- warsztaty łucznicze
- hip-hop,
- warsztaty chemiczne
- warsztaty ceramiczne
- kick – boxing
- warsztaty plastyczne
- warsztaty modelarskie
- fitness
- Mistrz Tradycji – Łososina Dolna, Michalczowa nauka gry na instrumentach ludowych

SIERPIEŃ:

- 01.08 – letnie kino plenerowe Żbikowice;
- 08.08 – letnie kino plenerowe Witowice Dolne;
- 22.08 – letnie kino plenerowe Tęgoborze;
- nagrania live Grupy Regionalnej Michalczowa
- warsztaty robotyki
- warsztaty szczudlarskie – skaczące szczudła
- warsztaty łucznicze,

- hip-hop,
- warsztaty chemiczne
- warsztaty ceramiczne
- kick – boxing
- warsztaty plastyczne
- warsztaty modelarskie
- Mistrz Tradycji – Łososina Dolna, Michalczowa nauka gry na instrumentach ludowych
- wydanie materiałów promocyjnych: notesy, breloki, torby promocyjne, broszury informacyjnie o gminie, pocztówki.

WRZESIEŃ:

- 01.09 – Łososińskie Świątko Plonów – Gminne Dożynki;
- 09.09 – Narodowe Czytanie organizowane przez Bibliotekę w Łososinie Dolnej;
- 14.09 – Festiwal Muzyczny Muzyka dla Wszystkich (Tomasz Kowalski – gwiazda wieczoru) organizowany przez Stowarzyszenie Muzyka dla Wszystkich;
- 16.09 Ogłoszenie wyników I Ogólnopolskiego Konkursu Poetyckiego „O złotą gałązkę jabłoni”.

PAŹDRZIERNIK:

- 03.10 - Gminny Dzień Edukacji Narodowej, wręczenie nagród laureatom konkursu poetyckiego;
- 09-10.10 – spektakle teatralne dla dzieci;
- 23.10 - nagrywanie wierszy czytanych przez nauczycieli z Klubu Nauczyciela po lekcjach - DLA NIEPODLEGŁEJ.

LISTOPAD:

- 24.11 wieczór autorski Ireny Pławiak połączony z promocją książki „Za drzwiami”;
- 27.11 rozpoczęcie warsztatów pieczenia i zdobienia pierników ;
- Warsztaty muzyki rozrywkowej prowadzący: Wojciech Zwierniak, Monika Polak, Bartosz Dąbrowski, Maciej Nieć.

GRUDZIEŃ:

- warsztaty muzyki rozrywkowej prowadzący: Wojciech Zwierniak, Monika Polak, Bartosz Dąbrowski, Maciej Nieć;
- warsztaty ozdabiania pierników.
- 07/08.12 udział modelarzy w Mistrzostwach Modeli Halowych Bochnia/Niepołomice;
- 08.12 Mistrz Tradycji Muzyka Lachów Sądeckich – Koncert podsumowujący;
- 15.12 Mikołajki dla dzieci niepełnosprawnych;
- 21.12 Mistrz Tradycji- koncert podsumowujący w Michalczowej
- 22.12 Gminny Dzień Seniora;
- 29.12 Koncert Świąteczny podsumowujący warsztaty muzyczne oraz akcja charytatywna dla

Łucji.

Fotorelacja graficzna imprez pod linkiem: <http://ckip.lososina.pl/>

Uzyskane dofinansowania:

1. Ministerstwo Kultury i Dziedzictwa Narodowego- Kultura ludowa i tradycyjna- „Mistrz Tradycji”	20 000,00
2. Ministerstwo Kultury i Dziedzictwa Narodowego- Kultura ludowa i tradycyjna, Dolina Inicjatyw – „Mistrz Tradycji – Ocalić od zapomnienia”	20 000,00
3. Program Funduszy Inicjatyw Obywatelskich- Konkurs FIO 2018, Dolina Inicjatyw „Młodzi i aktywni”	33 161,00
4. Urząd Marszałkowski Województwa Małopolskiego w ramach poddziałania 19.2 „Wsparcie na wdrażanie operacji w ramach strategii rozwoju lokalnego kierowanego przez społeczność” objętego PROW na lata 2014-2020, Twórcza Kreatywność – „Łososińska jabłkomania”	20 000,00
5. Urząd Marszałkowski Województwa Małopolskiego w ramach poddziałania 19.2 „Wsparcie na wdrażanie operacji w ramach strategii rozwoju lokalnego kierowanego przez społeczność” objętego PROW na lata 2014-2020, Twórcza Kreatywność- „Aktywnie po zdrowie”-	20 000,00
6. Budżet Obywatelski Województwa Małopolskiego - Dolina Inicjatyw – „Zakup instrumentów dla Parafialno-Gminnej Orkiestry Dętej w Łososinie Dolnej”	100 000,00
7. Urząd Marszałkowski Województwa Małopolskiego w ramach poddziałania 19.2 „Wsparcie na wdrażanie operacji w ramach strategii rozwoju lokalnego kierowanego przez społeczność” objętego PROW na lata 2014-2020, Twórcza Kreatywność- „Jezioro Rożnowskie- nasze jezioro, nasza sprawa”-	20 000,00
8. Urząd Marszałkowski Województwa Małopolskiego w ramach poddziałania 19.2 „Wsparcie na wdrażanie operacji w ramach strategii rozwoju lokalnego kierowanego przez społeczność” objętego PROW na lata 2014-2020, Twórcza Kreatywność – „Zakup nagłośnienia i oświetlenia”	50 000,00
9. Urząd Marszałkowski Województwa Małopolskiego – mały grant – Wydanie publikacji „Za drzwiami” promującej utalentowane osoby z Gminy Łososina Dolna.” Dolina Inicjatyw	7 500,00
10. Urząd Marszałkowski Województwa Małopolskiego – Konkurs – „Małopolskie Orkiestry Dęte 2019 r.” , Dolina Inicjatyw	10 000,00
11. Urząd Marszałkowski Województwa Małopolskiego – Konkurs – Małopolskie Orkiestry Dęte 2019 r – „Na start”	10 000,00
Łącznie pozyskane środki zewnętrzne	310 661,00
Wkład własny 4%	13 171,00
Łączna wartość zrealizowanych projektów	323 832,00

**WYKONANIE PLANU FINANSOWEGO CENTRUM KULTURY I PROMOCJI
GMINY ŁOSOSINA DOLNA**

Wyszczególnienie	Plan	Wykonanie
-------------------------	-------------	------------------

PRZYCHODY	885 821,92	875 755,87
<i>Dotacje z budżetu Gminy, w tym:</i>	799 188,00	789 000,00
<i>dotacja podmiotowa</i>	799 188,00	789 000,00
<i>wpłaty za stoiska i bilety na Święto Kwitnących Sądów</i>	22 048,26	22 048,26
<i>dochody za występ Zespołu Jakubkowianie</i>	1 500,00	1 500,00
<i>wpłata za wynajem miejsca pod wesołe miasteczko</i>	4 065,04	4 065,04
<i>nagrody dla KGW</i>	4 000,00	4 000,00
<i>odsetki bankowe, prowizja za terminowe odprowadzenie podatku</i>	42,22	42,22
<i>Dotacja na realizację konkursu poetyckiego o „ZŁOTĄ GAŁĄZKĘ JABŁONI”</i>	3 414,63	3 414,63
<i>Dotacja na realizację projektu „MISTRZ TRADYCJI”</i>	20 000,00	20 000,00
<i>wynajem KLUBU SENIORA W ŁĘKACH</i>	975,77	1 097,72
<i>inne przychody (m.in. z tytułu rozliczenia podatku VAT)</i>	677,00	677,00
Pozostałe przychody operacyjne	29 911,00	29 911,00
<i>pokrycie amortyzacji środka trwałego przyjętego w formie darowizny i przekazanej dotacji celowej</i>	29 911,00	29 911,00
<i>pokrycie amortyzacji środka trwałego w formie przekazanej dotacji celowej na wydatki inwestycyjne w 2016 roku (przychody z tego tytułu będą występować każdego roku w wysokości rocznego odpisu amortyzacji).</i>		
KOSZTY NA DZIAŁALNOŚCI	876 561,38	876 561,38
Amortyzacja	30 976,92	30 976,92
Zużycie materiałów i energii	143 974,33	143 974,33
Usługi obce	198 587,72	198 587,72
Wynagrodzenia	397 489,44	397 489,44
Podatki i opłaty	3 788,60	3 788,60
Ubezpieczenia społeczne i inne świadczenia	78 898,84	78 898,84
Pozostałe koszty rodzajowe	12 775,48	12 775,48
Inne świadczenia finansowe	10 069,66	10 069,66
Koszty finansowe	0,00	0,00
Pozostałe koszty operacyjne	0,39	0,39

Zysk / Strata		-805,51
Źródło finansowania straty - fundusz rezerwowy		805,51

7.2 Gminna Biblioteka Publiczna w Łososinie Dolnej z siedzibą w Tęgoborzy

7.2.1. Czas pracy

Gminna Biblioteka Publiczna w Łososinie Dolnej z siedzibą w Tęgoborzy obejmuje swoim zasięgiem Gminę Łososina Dolna, ale z usług placówki korzystają również mieszkańcy z Gmin ościennych takich jak: Chełmiec, Iwkowa i Gródek n/Dunajcem.

Biblioteka w Tęgoborzy czynna jest w:

poniedziałek, czwartek, piątek w godzinach 9⁰⁰- 16⁰⁰,

wtorek, środa 8⁰⁰-16⁰⁰

Biblioteka w Łososinie Dolnej czynna jest w:

poniedziałek 9⁰⁰-17⁰⁰

wtorek, środa, czwartek, piątek 8⁰⁰-16⁰⁰

7.2.2 Stan zbiorów bibliotecznych i zakup nowości wydawniczych

a/ stan zbiorów na 31.12.2019 roku- 26 654 woluminów

- **GBP Tęgoborze - 13 831 woluminów**

Ogółem wartość księgozbioru - **98 697,40 zł**

- **Filia w Łososinie Dolnej - 12 823 woluminów**

Ogółem wartość księgozbioru - **79 736,20 zł**

b/ zakup nowości wydawniczych w 2019 roku: 1 152 książki na kwotę 17 950 zł.

- ze środków własnych wydano na zakup książek 10 770 zł,

- ze środków Ministerstwa Kultury biblioteka otrzymała dotację na realizację programu „Zakup nowości wydawniczych dla bibliotek publicznych” w wysokości 7 180 zł,

- dary od czytelników i z powiatu na kwotę 350,20 zł,

Preferencje czytelnicze - dorośli poszukują przede wszystkim nowości wydawniczych (najbardziej cieszą się popularnością kryminały, powieści typu romans, powieści historyczne oraz powieści oparte na faktach), młodzież preferuje fantastykę w tym: dziewczęta książki obyczajowe, młodszy czytelnicy - wszelkie nowości, a najmłodszy od 2 lat – kolorowe książeczki z twardymi kartkami, studenci oraz młodzież ucząca się korzysta z księgozbioru regionalnego.

7.2.3 Stan czytelnictwa i wypożyczeń:

W Bibliotece zarejestrowano w 2019 roku 1 473 czytelników a wypożyczono 17 755 woluminów. Biblioteki odnotowały 7284 odwiedzin.

Biblioteki posiadają dobrze zaopatrzone księgozbiory podręczny do korzystania na miejscu:

encyklopedie, słowniki, książki popularno - naukowe z różnych dziedzin. W 2019 r. udostępniono na miejscu 750 woluminów.

Biblioteki prowadzą również działalność informacyjną w formie elektronicznej. Od 2004 roku działają Czytelnie Internetowe. Do tego celu przeznaczonych jest: 3 komputery podłączone do Internetu w Bibliotece Publicznej w Tęgoborzy oraz 3 komputery w Bibliotece Publicznej w Łososinie Dolnej. Internet w bibliotekach cieszy się dużym powodzeniem wśród dzieci, młodzieży szkolnej jak również dorosłych. Internet w bibliotekach jest bezpłatny i może z niego korzystać każdy.

Przez cały rok biblioteki współpracują ze Szkołami, Przedszkolami z terenu Gminy Łososina Dolna oraz seniorami. W ramach współpracy organizowane są wycieczki do bibliotek, lekcje biblioteczne, zajęcia edukacyjne, wystawy z okazji poszczególnych rocznic literackich.

Gminna Biblioteka Publiczna
w Łososinie Dolnej

**LICZBA CZYTELNIKÓW ZAREJESTROWANYCH
W OKRESIE OD STYCZNIA DO GRUDNIA 2019r.
(Dowolna agenda. Podział wg płci. Wiek wg dnia ukończenia)**

Str. 1

Miesiąc	Razem	Podział wg wieku								Podział wg płci		
		do 5	6..12	13..15	16..19	20..24	25..44	45..60	pow. 60	K	M	*
01-2019	455	3	95	38	45	28	113	84	49	353	102	0
02-2019	227	2	55	31	26	21	49	31	12	161	65	1
03-2019	123	2	33	19	14	8	32	10	5	100	22	1
04-2019	96	1	22	9	15	8	24	12	5	71	25	0
05-2019	59	0	14	6	8	7	14	7	3	45	14	0
06-2019	59	0	12	7	11	6	10	6	7	45	14	0
07-2019	58	0	6	4	8	9	21	6	4	44	14	0
08-2019	48	3	9	4	10	2	15	5	0	42	6	0
09-2019	148	21	70	9	10	8	21	6	3	99	49	0
10-2019	69	16	20	5	8	1	15	4	0	45	23	1
11-2019	57	5	14	5	7	2	13	8	3	38	19	0
12-2019	74	7	4	5	12	9	23	10	4	57	17	0
Razem:	1473	60	354	142	174	109	350	189	95	1100	370	3

Wartości uśrednione:

Liczba dni otwarcia: 245
Przeciętna liczba czytelników: 6,01

Oznaczenia:

K: Kobieta
M: Mężczyzna
*: Nie podana

**LICZBA WYPOŻYCZEŃ
W OKRESIE OD STYCZNIA DO GRUDNIA 2019r.
(Dowolna agenda. Podział wg płci. Wiek wg dnia ukończenia)**

Miesiąc	Razem	Podział wg wieku								Podział wg płci		
		do 5	6..12	13..15	16..19	20..24	25..44	45..60	pow. 60	K	M	*
01-2019	1566	1	226	82	111	58	418	372	298	1304	262	0
02-2019	1544	12	260	126	121	101	422	281	221	1248	292	4
03-2019	1621	25	255	118	109	50	467	361	236	1347	268	6
04-2019	1456	20	286	86	153	55	386	293	177	1184	269	3
05-2019	1494	10	275	98	123	51	418	281	238	1227	267	0
06-2019	1312	18	191	132	118	51	315	243	244	1100	212	0
07-2019	1469	7	208	64	122	71	448	274	275	1242	227	0
08-2019	1077	4	151	115	81	18	265	183	260	934	143	0
09-2019	1508	62	297	160	130	58	308	257	236	1198	309	1
10-2019	1813	143	499	112	130	44	337	281	267	1447	366	0
11-2019	1686	152	440	73	97	49	326	292	257	1269	417	0
12-2019	1209	114	282	81	75	27	234	162	234	927	281	1
Razem:	17755	568	3370	1247	1370	633	4344	3280	2943	14427	3313	15

Wartości uśrednione:

Liczba dni otwarcia: 245
Przeciętna liczba wypożyczeń: 72,47

Oznaczenia:

K: Kobieta
M: Mężczyzna
*: Nie podana

**ZESTAWIENIE ODWIEDZIN CZYTELNIKÓW W OKRESIE OD STYCZNIA DO GRUDNIA 2019r.
(Dowolna agenda. Podział wg zajęcia. Wiek wg dnia ukończenia)**

Miesiąc	Razem	Podział wg wieku								Podział wg zajęcia								
		do 5	6..12	13..15	16..19	20..24	25..44	45..60	pow. 60	D	M	N	F	U	R	I	S	E
01-2019	616	3	117	44	62	33	161	111	85	21	209	78	66	131	33	1	15	62
02-2019	592	8	119	73	51	41	145	100	55	24	236	74	43	118	29	1	27	40
03-2019	656	9	136	65	64	26	167	120	69	28	254	62	51	164	29	1	13	54
04-2019	568	7	119	50	67	26	145	95	59	22	232	71	48	115	28	0	9	43
05-2019	580	4	139	55	59	20	141	93	69	15	250	63	58	114	25	0	6	49
06-2019	498	5	90	66	54	22	118	74	69	16	205	48	47	100	19	0	11	52
07-2019	508	2	85	33	46	34	154	81	73	14	158	60	57	124	26	1	17	51
08-2019	431	4	67	56	56	18	101	63	66	25	166	41	42	93	10	1	5	48
09-2019	665	28	176	88	73	24	130	82	64	82	293	57	54	102	18	0	11	48
10-2019	810	58	266	76	68	25	145	98	74	123	347	57	61	126	29	1	12	54
11-2019	741	44	237	65	58	23	146	99	69	103	311	54	54	128	26	2	10	53
12-2019	619	43	155	58	61	28	149	67	58	80	251	59	49	101	17	5	12	45
Razem:	7284	215	1706	729	719	320	1702	1083	810	553	2912	724	630	1416	289	13	148	599

Wartości uśrednione:

Liczba dni otwarcia: 245
Przeciętna liczba czytelników: 29,73

Oznaczenia:

D: Dzieci
N: Niezatrudnieni
U: Pracownicy umysłowi
I: Inni zatrudnieni
E: Emeryci i renciści
M: Młodzież ucząca się
F: Pracownik fizyczny
R: Rolnicy
S: Studenci

7.2.4. Automatyzacja

Dzięki temu, że GBP w Łososinie Dolnej w 2011 roku przystąpiła do programu **Budowa zintegrowanego systemu informacji i zarządzania zbiorami 33 bibliotek publicznych w województwie małopolskim z użyciem technologii teleinformatycznych** w Bibliotece Publicznej w Tęgorozży, jak również w Łososinie Dolnej wszystkie procesy biblioteczne są zautomatyzowane. Biblioteka posiada 2 licencje oprogramowania bibliotecznego SOWA SQL. System umożliwia korzystanie z wszystkich funkcji bibliotecznych poprzez Internet w technologii klient/serwer. Wyszukiwanie informacji, sprawdzanie dostępności,

zamawianie i rezerwowanie książek jest dostępne o każdej porze poprzez stronę www.lososina-gbp.sowwwa.pl. W ramach zawartej umowy od 2011 roku bazy danych znajdują się na serwerze poznańskiej firmy Sokrates. Biblioteka w Tęgoborzy i Łososinie Dolnej prowadzi automatyczną obsługę czytelnika. Każdy użytkownik otrzymuje kartę z kodem kreskowym, dzięki której może wypożyczać książki danej bibliotece. Biblioteki mają kompletne komputerowe bazy zbiorów – księgozbiór jest w 100 % wprowadzony do bazy.

Zaletą posiadania katalogu on-line jest możliwość:

- samodzielnego wyszukiwania i przeglądania książek przez czytelników za pomocą Internetu,
- przeglądania „Nowości” książkowych zakupionych przez bibliotekę,
- rezerwowania książek przez Internet,
- zapisywania się do biblioteki,
- przedłużania terminu wypożyczonych książek,
- wypożyczania książek za pomocą karty elektronicznej,
- przeglądania własnego konta w bibliotece.

7.2.5 Współpraca z instytucjami:

Biblioteki współpracują z instytucjami oświatowymi i kulturalnymi działającymi na terenie Gminy Łososina Dolna i Powiatu Nowosądeckiego m.in. Centrum Kultury i Promocji Gminy, szkołami podstawowymi, przedszkolami, Zespołem Szkół Ponadgimnazjalnych im. St. Wł. Reymonta w Tęgoborzy oraz Powiatową Biblioteką Publiczną w Starym Sączu i bibliotekami z terenu Powiatu.

7.2.6 Projekty

Biblioteki biorą udział w dwóch Programach:

- 1) Program Wieloletni „Narodowy Program Rozwoju Czytelnictwa” na lata 2016-2020. Celem Programu jest poprawa stanu czytelnictwa w Polsce poprzez wzmocnienie roli bibliotek publicznych, szkolnych i pedagogicznych, jako lokalnych ośrodków życia społecznego stanowiących centrum dostępu do kultury i wiedzy.
- 2) „Mała Książka – Wielki Człowiek”. Akcja ta ma zachęcić rodziców do odwiedzania bibliotek i codziennego czytania z dzieckiem. Każde dziecko w wieku przedszkolnym (3-6 lat), które przyjdzie do biblioteki, otrzyma w prezencie Wyprawkę Czytelniczą na dobry czytelniczy start. W wyprawce dzieci znajdą wyjątkową książkę, dostosowaną pod względem formy i treści do potrzeb przedszkolaka i spełniającą najwyższe standardy w projektowaniu pięknych i mądrych książek dla najmłodszych, a także Kartę Małego Czytelnika.

7.2.7. Działalność kulturalno-oświatowa

Biblioteki jako instytucje upowszechniania kultury, poza działalnością związaną z gromadzeniem, opracowaniem i udostępnianiem zbiorów bibliotecznych, prowadzą działalność informacyjną i kulturalną związaną z popularyzacją książki i czytelnictwa. Organizują wystawki, spotkania autorskie, konkursy, głośne czytania dla najmłodszych czytelników, lekcje biblioteczne.

Do tradycji na stałe wpisano do kalendarza imprez kulturalnych:

1) Ferie w Bibliotece.

Dzieci brały udział w następujących zajęciach:

- konkursach czytelniczych
- zajęciach plastycznych
- wspólnym czytaniu bajek i wierszy
- grach: zorganizowano kącik z grami planszowymi, puzzlami i układankami dla dzieci.

2) **”Światowy Dzień Kota” (obchodzony corocznie 17 lutego)**- zajęcia dla najmłodszych czytelników biblioteki, w której udział wzięło 15 dzieci.

3) „Tydzień Bibliotek” .

W dniach od 8 – 15 maja w całej Polsce odbywa się szereg imprez promujących czytelnictwo i biblioteki. Chcemy by biblioteki postrzegane były przez ludzi jako instytucje na trwale wpisane w pejzaż kulturowy. Nasze biblioteki także włączyły się do utworzonego w 2004 roku tego programu. Przez cały tydzień organizowano lekcje biblioteczne dla uczniów Szkoły Podstawowej w Tęgorozy, Łososiny Dolnej, Żbikowic i Michalczowej oraz zorganizowano muzyczno- teatralne przedstawienie „Zamieszanie w Krainie Bajek” w wykonaniu seniorów z klubu „Aktywni Plus” i czytelników biblioteki. W spotkaniach wzięło udział 408 dzieci.

4) Narodowe Czytanie

9 września 2019 roku Biblioteka Publiczna w Łososinie Dolnej po raz kolejny uczestniczyła w ogólnopolskiej akcji pod honorowym patronatem Pary Prezydenckiej w Narodowym Czytaniu. W ramach ubiegłorocznej edycji wybrano „osiem lektur na ósme Narodowe Czytanie”. W sali widowiskowej Centrum Kultury i Promocji w Łososinie Dolnej zaprezentowano trzy spośród możliwych do wyboru utworów. Zebrani mogli zapoznać się z treścią „Dymu” Marii Konopnickiej czytaną z podziałem na role, fragmentem Sawy z cyklu „Pamiętki Soplicy” Henryka Rzewuskiego oraz zobaczyć adaptację sceniczną „Katarynki” B. Prusa. Uczestnikami Narodowego Czytania była młodzież klas VII i VIII ze Szkół Podstawowych z Łososiny Dolnej, Żbikowic, Stańkowej, Rąbkowej, Rojówki, a także czytelnicy biblioteki. Łącznie wzięło udział 150 osób.

”Światowy Dzień Pluszowego Misia”

25 listopada co roku obchodzony jest Światowy Dzień Pluszowego Misia. Na spotkanie w Bibliotece Publicznej w Łososinie Dolnej zaproszono dzieci z Przedszkola „Bajkowa Kraina” i „Tęcza” oraz dzieci z kl. ”0” . Wszyscy uczestnicy przynieśli ze sobą swoje ulubione pluszaki. Dzieci miały okazję przypomnieć sobie swoich ulubieńców z książek i kreskówek, wzięły również udział w konkursach i zajęciach plastycznych.

6) Konkursy świąteczne: wielkanocne i bożonarodzeniowe połączone z warsztatami prowadzonymi przez Panie, które podtrzymują tradycję i kulturę i tworzą niepowtarzalne ozdoby ludowe (kwiaty, palmy wielkanocne, pisanki, stroiki świąteczne).

7) „Cała Polska Czyta Dzieciom”

a) w Bibliotece Publicznej w Łososinie Dolnej co czwartek odbywają się spotkania dzieci z Przedszkola „Bajkowa Kraina” i „Tęcza”, by posłuchać najpopularniejszych baśni, bajek i wierszy polskich oraz zagranicznych pisarzy. Dotychczas dzieciom czytały: bibliotekarka, członkowie Klubu Seniora, pielęgniarka, strażak.

b) w Bibliotece Publicznej w Tęgorozy przez cały rok, co tydzień spotykamy się z dziećmi z Przedszkola „Bajka” na wspólnym czytaniu.

8) Międzynarodowy Dzień Książki dla Dzieci

Międzynarodowy Dzień Książki dla Dzieci to święto obchodzone co roku 2 kwietnia, na pamiątkę urodzin duńskiego pisarza Hansa Christiana Andersena. Głównym celem tego święta jest rozpowszechnienie książek dla dzieci oraz zachęcenie do czytania przez najmłodszych.

W obchody Dnia Książki dla Dzieci włącza się także Biblioteka Publiczna w Łososinie Dolnej. W ramach tego święta w dniach 2 i 5 kwietnia odbyło się w bibliotece magiczne spotkanie dla dzieci z bajkowymi postaciami. Dzieci obejrzały teatryk pt. „Zamieszanie w krainie bajek” w wykonaniu członków Stowarzyszenia Aktywni Plus działającego przy Centrum Kultury i Promocji w Łososinie Dolnej oraz dorosłych czytelników biblioteki.

W historii pełnej zwrotów akcji zobaczyliśmy: Złe wróżki, Jasia i Małgosię, Babę Jagę, Czerwonego Kapturka, Złego Wilka, 7 Krasnoludków i Kota w Butach. Przedstawienie obejrzały dzieci z Przedszkola „Bajkowa Kraina” oraz „Tęcza”, a także dzieci z kl. „0” I, II i III Szkoły Podstawowej w Łososinie Dolnej.

9) Światowy Dzień Książki i Praw Autorskich

Światowy Dzień Książki i Praw Autorskich zwany inaczej Dniem Książki z Różą obchodzony jest 23 kwietnia. Jak co roku Biblioteki włączyły się w obchody tego święta. Każdy kto odwiedził w tym dniu bibliotekę, otrzymał różę z cytatem o książce.

10) Spotkania autorskie

Ciekawą formą dla dzieci i młodzieży oraz dorosłych są spotkania z pisarzami, wydawcami, ludźmi kultury. Spotkania autorskie są potrzebne zarówno pisarzom jak i czytelnikom. Dają możliwość poznania ludzi pióra, uczą odbioru literatury, rozumienia sztuki, zachęcają do

czytelnictwa, czasem także do podjęcia własnych prób pisarskich. Istnieje ponadto możliwość uzyskania autografu, zakupu książek pisarza.

W 2019 roku odbyły się dwa spotkania autorskie z autorkami książek dla dzieci:

- 10 września 2019 r. z Justyną Bednarek w Bibliotece Publicznej w Tęgorzynie
- 20 września 2019 r. z Pawłem Wakułą w Bibliotece Publicznej w Łososinie Dolnej.

11) Dożynki Gminne

W naszej Gminie dożynki odbyły się 1 września 2019 r. w Łososinie Dolnej. Biblioteka Publiczna przygotowała stoisko promujące nasze placówki biblioteczne. Zarówno najmłodsi jak i dorośli mieszkańcy Gminy mogli znaleźć coś dla siebie. Dzieci chętnie brały udział w konkursach ze znajomości bajek i baśni, natomiast dorośli mogli pochwalić się wiedzą ze znajomości literatury. Na każdego uczestnika czekały drobne nagrody- niespodzianki. Można było nabyć książki po bardzo atrakcyjnych cenach za „symboliczną złotówkę”. Stoisko z książkami cieszyło się dużym zainteresowaniem .

12) Jasełka

Połączenie wielowiekowej tradycji ze współczesnością. Tak w skrócie można określić scenariusz jasełek, które przygotowała Biblioteka Publiczna w Łososinie Dolnej wraz z Klubem Seniora „Aktywni Plus”. Przedstawienie wystawione było dla Klubu Nauczyciela „Po lekcjach”, na spotkaniu opłatkowym Stowarzyszenia Koła Gospodyń Wiejskich oraz dla Radnych i Sołtysów.

Nasze placówki są miejscem, gdzie dzieci mogą spędzić swój wolny czas po szkole, skorzystać z książek w kąciku czytelnictwa i komputera oraz odrobić zadanie domowe.

Informacje z działalności Gminnej Biblioteki Publicznej w Łososinie Dolnej można znaleźć na stronach internetowych:

<http://biblioteka-lososina.pl/>

<http://w.bibliotece.pl/community/libraries/gbptegoborze>

<http://www.lososina-gbp.sowwwa.pl/>

<http://www.powiat-nowosadecki.sowwwa.pl>

**WYKONANIE PLANU FINANSOWEGO BIBLIOTEKI PUBLICZNEJ W ŁOSOSINIE
DOLNEJ Z SIEDZIBĄ W TĘGOBORZY za 2019 rok**

Wyszczególnienie				Plan	Wykonanie			
PRZYCHODY				171 573,20	171 572,98			
dotacje z budżetu Gminy				164 000,00	164 000,00			
dotacja z Biblioteki Narodowej na zakup książek				7 180,00	7 180,00			
odsetki bankowe				15,00	14,78			
prowizja podatkowa				28,00	28,00			
pozostałe przychody operacyjne				350,20	350,20			
przyjęcie książek w formie darowizny				350,20	350,20			
pokrycie amortyzacji środka trwałego przyjętego w formie darowizny					0,00			
KOSZTY NA DZIAŁALNOŚCI					170 926,92			
Wyszczególnienie	Plan kosztów	Koszty	Wydatki	Zobowiązania		Należności		
				w tym:		w tym:		
				niewymagalne	wymagalne	niewymagalne	wymagalne	
Wydatki osobowe niezaliczone do wynagrodzeń	280,00	280,00	280,00					
Wynagrodzenie osobowe pracowników	111 190,60	111 190,60	111 190,60					
Składki na ubezpieczenia społeczne	20 399,37	20 399,37	20 399,37					
Składki na Fundusz Pracy	2 787,46	2 787,46	2 787,46					
Wynagrodzenie bezosobowe	5 040,00	5 040,00	5 040,00					
Nagrody konkursowe	219,81	219,81	219,81					
Zakup materiałów i wyposażenia	2 247,31	2 247,31	2 247,31					
Zakup pomocy naukowych, dydaktycznych i książek	17 950,00	17 950,00	17 950,00					
Zakup energii	5 197,68	4 594,40	5 197,68	393,35				

Zakup usług pozostałych	3 709,91	3 709,91	3 709,91				
Opłaty z tytułu zakupu usług telekomunikacyjnych	1 807,07	1 807,07	1 807,07				
Podróże służbowe krajowe	141,37	141,37	141,37				
Różne opłaty i składki	209,42	209,42	209,42				
Amortyzacja		0,00					
Przyjęcie na stan książek z darowizny	350,20	350,20					
Razem	171 530,20	170 926,92	171 180,00	393,35	0,00	0,00	0,00
Zysk / Strata							646,06
Źródło finansowania straty							
Stan środków na rachunku bankowym na dzień 01.01.2019							116,53
Stan środków na rachunku bankowym na dzień 31.12.2019							159,31
Stan należności dot. 2019 na dzień 31.12.2019							0,00
Stan zobowiązań dot. 2019 na dzień 31.12.2019							393,35

8. PODSUMOWANIE

Każda realizowana inwestycja w naszej Gminie, jest ważna dla społeczności lokalnej. Musimy przeznaczać duże środki finansowe na przedsięwzięcia o charakterze remontowo - renowacyjnym. Zdajemy sobie jednocześnie sprawę, że potrzeb jest bardzo wiele. Staramy się w miarę naszych możliwości (przede wszystkim budżetowych) sukcesywnie je zaspokajać.

Rozwój Gminy to sukces wszystkich mieszkańców. To ich zaangażowanie, aktywność i inicjatywy tworzą jej pozytywny wizerunek. Z roku na rok wzrasta poziom i jakość życia naszej społeczności. Rozwijająca się infrastruktura, dobrze funkcjonujące ośrodki oświatowe, kulturalne, sportowe oraz podmioty związane z opieką społeczną,, zachęcają do wizyty w naszej Gminie, a dla części osób zamieszkania na tym terenie.

Wybudowaliśmy kolejne kilometry sieci wodociągowej i kanalizacyjnej, zmodernizowaliśmy kilka kilometrów dróg. Wraz z władzami Starostwa Powiatowego budujemy kolejne kilometry chodników i współfinansowaliśmy projektowanie przebudowy dróg na terenie naszej Gminy zarządzanych przez Samorząd Powiatu.

Szukaliśmy również środków finansowych i najlepszych rozwiązań problemów lokalnych. Wielu problemom podaliśmy, co bardzo nas cieszy, wiele zostało jeszcze do rozwiązania. Dokapitalizowaliśmy gminną spółkę, która zakupiła samochód oraz inny sprzęt i w szerszym zakresie konkuruje na rynku usług komunalnych z korzyścią dla mieszkańców.

*Przy działającym Centrum Kultury i Promocji Gminy rozwinęły się inicjatywy społeczne, zawiązały się stowarzyszenia, przybywa mieszkańców angażujących się w rozwój Gminy, kultywowanie lokalnego folkloru oraz prezentowanie bogatej gminnej tradycji. Inicjatywy integrujące mieszkańców i nowe propozycje wspólnych przedsięwzięć, systematycznie wzbogacają ofertę aktywnego spędzania wolnego czasu. Wszyscy czujemy się odpowiedzialni za rozwój naszej „Małej Ojczyzny” - **Gminy Łososina Dolna.***

Kolejny rok zapowiada się równie pracowicie, jak miniony. Wyrazamy ogromną nadzieję, że owoce naszej pracy będą równie widoczne, mimo trudnych warunków spowodowanych pandemią koronawirusa.